

Nokia C6-01 - Uživatelská příručka

1.1. vydání

Obsah	
Bezpečnost	5
Začínáme	7
Tlačítka a části	7
Změna hlasitosti hovoru, skladby nebo videoklipu	9
Zamknutí a odemknutí tlačítek a obrazovky	9
Vložení SIM karty	10
Vkládání a vyjímání paměťové karty	11
Nabíjení	12
Umístění antény	15
Přípevnění poutka	15
Headset	15
Zapnutí a vypnutí přístroje	15
Účet Nokia a služby Ovi společnosti Nokia	16
Kopírování kontaktů nebo obrázků ze starého přístroje	16
Nastavení přístroje	17
Práce s uživatelskou příručkou v přístroji	18
Instalace sady Nokia Ovi Suite do počítače	18
Objevte internetové služby Ovi společnosti Nokia	19
Ovi by Nokia	19
O aplikaci Pošta Ovi	20
O aplikaci Mapy Ovi	20
O aplikaci Hudba Ovi	20
O Obchodě Ovi	20
Základy používání	21
Akce na dotykové obrazovce	21
Interaktivní prvky domovské obrazovky	23
Přepínání mezi spuštěnými aplikacemi	24
Psaní textu	25
Indikátory na displeji	29
Nastavení světelného upozornění na nepřijaté hovory nebo zprávy	30
Hledání v přístroji a na internetu	30
Práce s přístrojem offline	31
Prodloužení životnosti baterie	31
Přízpůsobení	32
Profily	32
Změna motivu	33
Domovská obrazovka	34
Uspořádání aplikací	36
Telefon	37
Volání na telefonní číslo	37
Příjem hovoru	37
Hledání kontaktu	37
Odmítnutí hovoru	38
Volání kontaktu	39
Příjem čekajícího hovoru	39
Videohovor	39
Příjem videohovoru	41
Odmítnutí videohovoru	41
Konferenční hovor	41
Zrychlená volba	42
Hlasové volání kontaktu	43
Telefonování přes internet	43
Volání posledního volaného čísla	44
Nahrávání telefonních rozhovorů	44
Vypnutí zvuku otočením	45
Zobrazení nepřijatých hovorů	45
Volání do hlasové schránky	45
Přesměrování hovorů do hlasové schránky nebo na jiné telefonní číslo	46
Blokování volání nebo přijímání hovorů	46
Povolení volání pouze na určitá čísla	47

Sdílení videa	48	Prohlížení informací o situaci kamarádů v jediném zobrazení	62
Kontakty	49	Posílání informací o vlastní situaci do sociálních sítí	62
O aplikaci Kontakty	49	Propojení přátel online a jejich kontaktních údajů	62
Ukládání telefonních čísel a adres	49	Zobrazení informací o situaci přátel na domovské obrazovce	62
Uložení čísla z přijatého hovoru nebo zprávy	50	Odeslání obrázku do služby	63
Rychlé kontaktování nejdůležitějších osob	50	Sdílení údaje o místě v informacích o své situaci	63
Nastavení vyzváněcího tónu pro určitý kontakt	51	Kontaktování přátel ze sociální sítě	64
Posílání kontaktních údajů pomocí funkce Moje vizitka	51	Přidávání událostí do kalendáře přístroje	64
Vytvoření skupiny kontaktů	51	Fotoaparát	64
Odeslání zprávy skupině osob	52	Fotoaparát	64
Kontakty uložené na SIM kartě	52	Fotografování	64
Zálohování kontaktů na server Ovi by Nokia	52	Uložení informací o místě k obrázkům a videosouborům	65
Zprávy	53	Fotografování při slabém osvětlení	66
O aplikaci Zprávy	53	Tipy k fotografování	66
Posílání zpráv	53	Nahrávání videoklipu	66
Posílání zvukových zpráv	54	Posílání obrázků	67
Přijímání zpráv	54	Obrázky a video	67
Zobrazení konverzace	55	O aplikaci Fotografie	67
Poslech textové zprávy	55	Zobrazování obrázků a videosouborů	67
Změna jazyka	56	Úpravy pořízených snímků	68
E-mail	56	Tisk pořízeného snímku	68
E-mail	56	Prohlížení obrázků a videa v televizoru	69
Otevírání pošty z domovské obrazovky	59	Video a televize	69
Internet	59	Videa	69
O aplikaci Web	59	Sledování webové televize	70
Procházení webu	59	Hudba a zvuk	71
Přidání záložky	60	Hudební přehrávač	71
Objednávání webových zdrojů	60	Chráněný obsah	73
Hledání událostí v okolí	60	Nahrávání zvuku	74
Sociální sítě	61		
O aplikaci Sociální sítě	61		

FM rádio	74	Ochrana přístroje	110
Mapy	76	Získání další nápovědy	111
Přehled aplikace Mapy	76	Podpora	111
Moje poloha	76	Přístupové kódy	111
Hledání míst	80	Odstraňování problémů	112
Oblíbené	81	Obnovení původního nastavení	112
Sdílení místa pobytu	83	Co udělat, když se zaplní paměť?	112
Jízda a chůze	84	Blikající indikátor zpráv	112
Práce s časem	89	Kontakt uvedený v seznamu kontaktů dvakrát	113
Hodiny	89	Nečitelné znaky při procházení webu	113
Kalendář	91	Příprava přístroje na recyklaci	113
Kancelář	93	Zelené tipy	113
Quickoffice	93	Úspory energie	113
Čtení dokumentů PDF	94	Recyklace	114
Výpočty	94	Informace o výrobku a bezpečnostní informace	114
Psaní poznámek	94	Rejstřík	122
Překlad slov z jednoho jazyka do jiného	95		
Otevírání a vytváření souborů zip	95		
Možnosti připojení	95		
Připojení k internetu	95		
Bezdrátová LAN	96		
Bluetooth	97		
USB, datový kabel	100		
Ukončení připojení k síti	102		
Ukládání souborů na vzdálenou jednotku	102		
Správa přístroje	103		
Udržování softwaru přístroje a aplikací v aktuálním stavu	103		
Správa souborů	104		
Zvětšení dostupné paměti pro více obsahu	106		
Správa aplikací	106		
Synchronizace obsahu	107		
Kopírování kontaktů nebo obrázků mezi přístroji	109		

Bezpečnost

Seznamte se s těmito jednoduchými pravidly. Jejich nedodržování může být nebezpečné nebo protizákonné. Pro další informace si přečtěte úplnou uživatelskou příručku.

VYPNĚTE TAM, KDE JE POUŽÍVÁNÍ PŘÍSTROJE ZAKÁZÁNO



Vypněte přístroj tam, kde není používání mobilních telefonů povoleno nebo kde může způsobit rušení či nebezpečí, například v letadle, v blízkosti zdravotnických přístrojů, paliv, chemických látek nebo v místech, kde se provádí odstřely za pomoci trhavin.

BEZPEČNOST SILNIČNÍHO PROVOZU PŘEDEVŠÍM



Dodržujte všechny místní zákony. Při řízení vozu si vždy nechte volné ruce pro řízení. Při řízení musí být vaše pozornost věnována především bezpečnosti silničního provozu.

RUŠIVÉ VLIVY



Všechny bezdrátové přístroje mohou být citlivé na rušivé vlivy, které mohou ovlivnit jejich provoz.

KVALIFIKOVANÝ SERVIS



Instalovat a opravovat tento výrobek mohou pouze kvalifikované osoby.

UDRŽUJTE PŘÍSTROJ V SUCHU



Tento přístroj není vodotěsný. Udržujte jej v suchu.

SKLENĚNÉ SOUČÁSTI



Přední kryt přístroje je vyroben ze skla. Pokud přístroj spadne na tvrdou plochu nebo bude zasažen silným úderem, může se toto sklo rozbít. Pokud se sklo rozbije, nedotýkejte se skleněných součástí přístroje ani se nepokoušejte odstranit rozbité sklo z přístroje. Přestaňte přístroj používat, dokud není sklo vyměněno kvalifikovaným servisním pracovníkem.

CHRAŇTE SVŮJ SLUCH



Při poslechu ze sluchátek nastavte přiměřenou hlasitost a nedržte přístroj u ucha, pokud je používán hlasitý reproduktor.

Začínáme

Tlačítka a části Přední část



- 1 Sluchátko
- 2 Světelné čidlo
- 3 Snímač vzdálenosti. Během hovoru automaticky vypíná dotykovou obrazovku.
- 4 Tlačítko Menu
- 5 Tlačítko Volat
- 6 Druhý fotoaparát
- 7 Tlačítko Konec/Vypínač

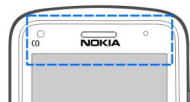

Nezakrývejte prostor nad dotykovou obrazovkou (například ochrannou fólií nebo páskou).

Po stranách, vzadu a dole



- 8 Blesk fotoaparátu / Svítidla
- 9 Tlačítko hlasitosti a zoomu
- 10 Zámek / přepínač svítidla
- 11 Klávesa Fotoaparát
- 12 Fotoaparát
- 13 Reproduktor
- 14 Zdířka pro konektor nabíječky
- 15 Čep pro poutko
- 16 Indikátor nabíjení
- 17 AV konektor Nokia (3,5 mm)
- 18 Konektor Micro USB
- 19 Mikrofon

Dotyková obrazovka

Při ovládání přístroje se lehce dotýkejte špičkami prstů dotykové obrazovky. Na dotyk nehty obrazovka nereaguje.

Když máte studené prsty, nemusí obrazovka na dotyk reagovat.

Při psaní na dotykové obrazovce nikdy nepoužívejte skutečné pero, tužku ani jiné ostré předměty, abyste dotykovou obrazovku nepoškrábali.

Svítilna

Blesk fotoaparátu je možné používat jako svítilnu. Svítilnu zapnete nebo vypnete posunutím a podržením vypínače na dobu dvou sekund.

Svítilnu můžete používat pouze v době, kdy se nacházíte na domovské obrazovce. Svítilnu můžete na domovské obrazovce zapnout i v době, kdy jsou zamknuta tlačítka a obrazovka nebo je zamknut celý přístroj.

Nesviťte svítilnou nikomu do očí.



Změna hlasitosti hovoru, skladby nebo videoklipu

Použijte tlačítka hlasitosti.

Hlasitost není možné měnit během hovoru nebo při zapnuté aplikaci.

Integrovaný reproduktor umožňuje hovořit do telefonu a poslouchat ho z krátké vzdálenosti, bez nutnosti držet telefon u ucha.

Zapnutí nebo vypnutí reproduktoru během hovoru

Vyberte možnost  nebo .

Zamknutí a odemknutí tlačítek a obrazovky

Chcete-li zabránit nechtěnému volání z přístroje uloženého v kapse nebo kabelce, zamkněte tlačítka a obrazovku přístroje.

Posuňte přepínač zámku.



Tip: Pokud na přepínač zámku zámek nedosáhnete, odemkněte přístroj stisknutím tlačítka Menu a zvolením možnosti **Odemknout**.

Nastavení automatického zamykání tlačítek a obrazovky

- 1 Zvolte možnost Menu > Nastavení a Telefon > Displej > Prodleva obraz./ zámku kl..
- 2 Nastavte dobu, po které přístroj automaticky zamkne tlačítka a obrazovku.

Vložení SIM karty



Důležité: V přístroji nepoužívejte karty typu micro-SIM, a to ani s adaptérem. Přístroj nepodporuje používání karet typu micro-SIM. Při použití nekompatibilní SIM karty může dojít k poškození karty, přístroje a dat uložených na kartě.

Na SIM kartu nelepte žádné nálepky.

- 1 Chcete-li otevřít zadní kryt přístroje, zatlačte na zadní kryt prsty, posuňte ho do otevřené polohy a sejměte ho.

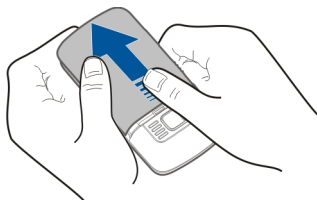

- 2 Vyjměte baterii.

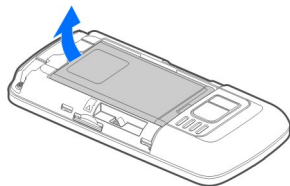

- 3 Otevřete kryt slotu SIM karty.

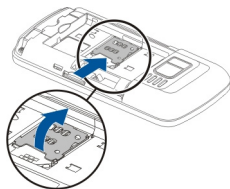

- 4 Do držáku karty vložte SIM kartu. Zkontrolujte, zda plocha kontaktů na povrchu karty směřuje dolů.

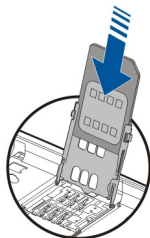

- 5 Zavřete držák SIM karty a zasunutím krytu jej zajistěte.

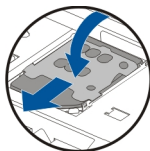

- 6 Vložte baterii a nasad'te zadní kryt.

Vkládání a vyjímání paměťové karty

S tímto přístrojem používejte pouze kompatibilní karty microSD a microSDHC schválené společností Nokia (video v kvalitě HD vyžaduje kartu třídy Speed Class 4). Nekompatibilní karty mohou způsobit poškození karty a přístroje a porušit data uložená na kartě.



Na paměťovou kartu nelepte žádné nálepky.

Vložení paměťové karty

Pokud paměťová karta není vložena:

- 1 Sejměte zadní kryt.
- 2 Zkontrolujte, zda plocha kontaktů na paměťové kartě směřuje dolů. Zatláče na kartu, dokud neuslyšíte zacvaknutí.

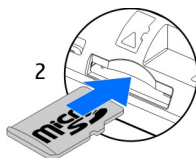

3 Znovu nasad'te zadní kryt.

Vyjmutí paměťové karty

- 1 Zatlačte na kartu, dokud neuslyšíte zacvaknutí.
- 2 Vytáhněte kartu ven.

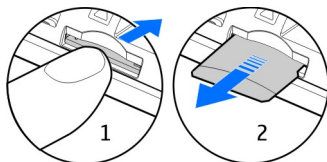

Nabíjení Baterie

Tento přístroj má vyjímatelnou dobíjecí baterii. Používejte pouze schválené nabíječky Nokia určené pro tento přístroj. Přístroj můžete nabíjet také pomocí kompatibilního datového kabelu USB.

Když je baterie málo nabitá, zapne přístroj úsporný režim. Chcete-li úsporný režim vypnout, stiskněte tlačítko  a zvolte možnost **Deaktiv. úsporu energie**. Když je zapnut úsporný režim, nemusí být možné měnit nastavení některých aplikací.

Vložení baterie

- 1 Sejměte zadní kryt.
- 2 Zarovnejte kontakty na baterii s přístrojem a vložte baterii.

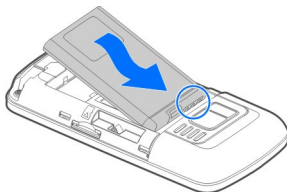

- 3 Znovu nasadíte zadní kryt.

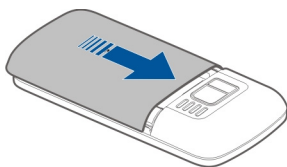

Nabíjení baterie

Baterie je dodávána částečně nabitá, ale před prvním zapnutím přístroje ji může být nutné dobít.

Pokud přístroj ukazuje nízké nabití, použijte tento postup:

1

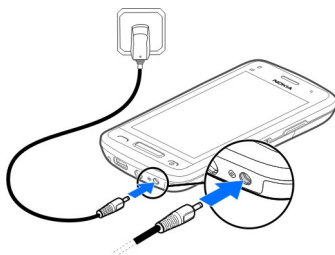

2

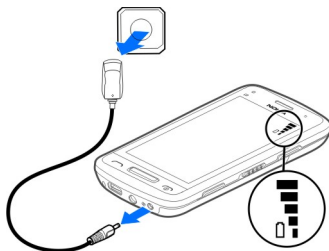

Baterii nemusíte nabíjet po určitou danou dobu a během nabíjení můžete s přístrojem pracovat.

Je-li baterie zcela vybitá, může trvat několik minut, než se na displeji zobrazí kontrolka nabíjení a je možné volat.

Pokud baterie nebyla delší dobu používána, bude zřejmě nutné pro zahájení nabíjení připojit nabíječku, odpojit ji a znovu připojit.

Tip: Baterii můžete nabíjet také kompatibilní nabíječkou USB.

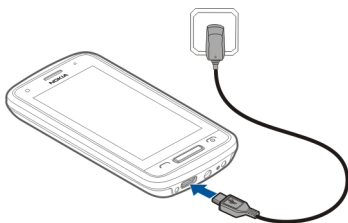

Nabíjení baterie přes rozhraní USB

Je baterie skoro vybitá, ale nemáte s sebou nabíječku? Kompatibilním kabelem USB můžete přístroj připojit ke kompatibilnímu zařízení, například k počítači.

Chcete-li zabránit poškození konektoru nabíječky, buďte při připojování a odpojování kabelu opatrní.

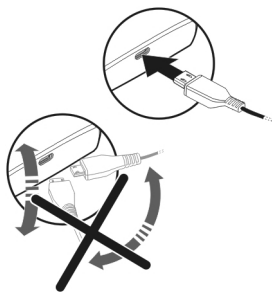

Když je přístroj připojen k počítači, můžete synchronizovat data i během nabíjení.

Nabíjení datovým kabelem USB může začít později a nemusí pracovat, pokud používáte nenapájený rozbočovač USB. Nabíjení přístroje je rychlejší, když ho připojíte do zásuvky.

Při nabíjení baterie svítí indikátor nabíjení u konektoru USB. Když je baterie málo nabitá, indikátor nabíjení bliká. Zahájení nabíjení může určitou dobu trvat.

Umístění antény

Nedotýkejte se zbytečně antény, pokud anténa přijímá nebo vysílá signály. Kontakt s anténou ovlivňuje kvalitu rádiové komunikace a může způsobit, že přístroj bude pro provoz potřebovat větší výkon a může snížit životnost baterie.



Přípevnění poutka

Protáhněte poutko podle obrázku a nasadte zadní kryt.

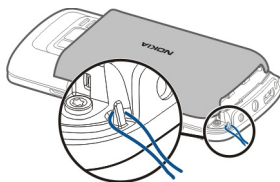

Headset

K přístroji můžete připojit kompatibilní headset nebo kompatibilní sluchátka.

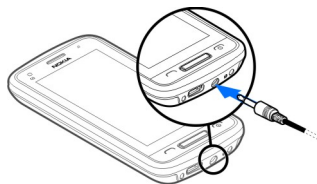

Zapnutí a vypnutí přístroje

Podržte stisknuté tlačítko .

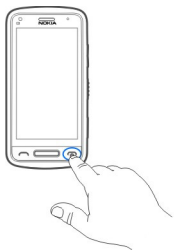

Účet Nokia a služby Ovi společnosti Nokia

Při prvním zapnutí přístroje si můžete vytvořit účet Nokia pro přístup ke službám Ovi společnosti Nokia.

Služby Ovi a účet Nokia nabízejí například následující možnosti:

- Sledování situace přátel v různých sociálních sítích
- Stahování her, aplikací, videa, obrázků, motivů a vyzváněcích tónů ze služby Ovi Obchod
- Hledání trasy pomocí bezplatné navigace pro pěší i motoristy
- Zálohování a správa kontaktů v internetové službě Ovi

Další informace o portálu Ovi najdete na webu www.ovi.com.

Chcete-li si účet Nokia vytvořit později, připojte se z přístroje ke službě Ovi a budete vyzváni k vytvoření účtu.

Kopírování kontaktů nebo obrázků ze starého přístroje

Chcete rychle zkopírovat důležité informace z předchozího kompatibilního přístroje Nokia a přejít k práci s novým? Pomocí aplikace Přenos dat můžete bezplatně zkopírovat například kontakty, záznamy kalendáře a obrázky do nového přístroje.

Zvolte možnost **Menu > Aplikace > Nástroje > Nast. telef. a Přenos dat.**

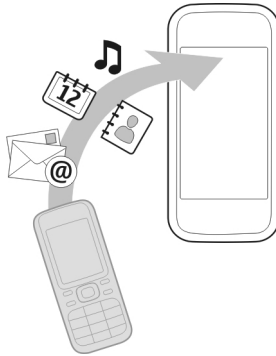

Pokud starý přístroj Nokia aplikaci Přenos dat neobsahuje, nový přístroj ji odešle ve zprávě. Otevřete zprávu ve starém přístroji a postupujte podle pokynů.

- 1 Vyberte přístroj, ke kterému se chcete připojit, a oba přístroje spárujte. Musí být zapnuta technologie Bluetooth.
- 2 Pokud kterýkoli přístroj vyžaduje zadání hesla, zadejte heslo. Heslo, které si můžete určit sami, musíte zadat v obou zařízeních. Heslo některých zařízení je pevně nastaveno. Další informace najdete v uživatelské příručce k zařízení.
Heslo platí pouze pro aktuální spojení.
- 3 Vyberte obsah a zvolte možnost **OK**.

Nastavení přístroje

Chcete-li nastavit základní nastavení přístroje, vyberte na jedné z domovských obrazovek zástupce Nast. telef. (📞⭐). Chcete-li přejít na jinou domovskou obrazovku, přejděte vlevo nebo vpravo.

Nástroj Nast. telef. nabízí následující možnosti:

- 📄 Kopírování kontaktů, obrázků a jiného obsahu z předchozího přístroje Nokia
- 🎛️ Přizpůsobení přístroje změnou vyzváněcího tónu a vizuálního motivu
- 📧 Nastavení pošty
- 🔄 Aktualizace softwaru přístroje

Chcete-li nastavení zadat později, můžete zvolit možnost **Menu > Aplikace > Nástroje > Nast. telef.**

Práce s uživatelskou příručkou v přístroji

Zvolte možnost **Menu** > **Aplikace** > **Už. příručka**.

Otevření uživatelské příručky z aplikace



Zvolte možnost **Volby** > **Uživatelská příručka**. Tato možnost není k dispozici pro všechny aplikace.

Hledání v uživatelské příručce

V otevřené uživatelské příručce zvolte možnost **Volby** > **Hledat** a zadejte do pole hledání písmeno nebo slovo.

Přepínání mezi uživatelskou příručkou a aplikací

Podržte stisknuté tlačítko **Menu**, přejeďte prstem vlevo nebo vpravo a vyberte požadovanou aplikaci.

Na konci pokynů mohou být uvedeny odkazy na příbuzná témata. Ikona  označuje odkaz na příbuzné téma, ikona  odkaz na webovou stránku.

Instalace sady Nokia Ovi Suite do počítače

Sada Nokia Ovi Suite pro počítač slouží je správě obsahu přístroje a jeho synchronizaci s počítačem. Také můžete aktualizovat nejnovější software v přístroji a stahovat mapy.

Nejnovější verzi sady Nokia Ovi Suite si stáhněte ze serveru www.ovi.com/suite.

Pokud se nemůžete připojit k internetu, nainstalujte sadu Ovi Suite a přehrávač Nokia Ovi Player takto:

- 1 K připojení přístroje k počítači použijte kompatibilní datový kabel USB. Pokud v počítači používáte operační systém Windows XP nebo Windows Vista, změňte režim USB přístroje na režim **Nokia Ovi Suite**. V přístroji vyberte oblast upozornění v pravém horním rohu a zvolte možnost  > **USB** > **Velkokap. úlož.**

Paměťová karta je v počítači zobrazena jako vyjímatelný disk.

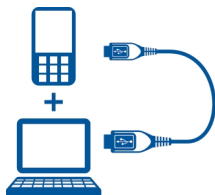

- 2 V počítači zvolte možnost **Nainstalovat sadu Nokia Ovi Suite**.

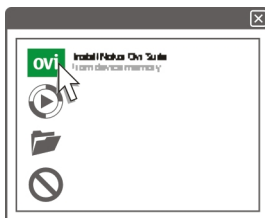

Pokud se automaticky neotevře okno instalace, ručně spusťte instalační soubor. Zvolte možnost **Otevřít složku a zobrazit soubory** a poklepejte na soubor **Install_Nokia_Ovi_Suite.exe**.



- 3 Postupujte podle pokynů.
- 4 Pokud v počítači používáte operační systém Windows XP nebo Windows Vista, změňte po dokončení instalace režim USB přístroje na režim **Nokia Ovi Suite**. V přístroji vyberte oblast upozornění v pravém horním rohu a zvolte možnost **↔ > USB > Přenos médií**.

Další informace o sadě Ovi Suite najdete na webu www.ovi.com/suite.

Objevujte internetové služby Ovi společnosti Nokia

Ovi by Nokia

ovi Služba Ovi by Nokia umožňuje hledání nových míst a služeb a udržení kontaktu s přáteli. Můžete provádět například následující akce:

- stahovat do přístroje hry, aplikace, videa a vyzváněcích tóny,
- hledat pomocí bezplatní navigace pro pěší i motoristy trasy, plánovat cesty a zobrazovat místa na mapě,
- získat bezplatný účet služby Pošta Ovi,
- kupovat hudbu.

Některé položky jsou bezplatné, za některé musíte zaplatit.

Dostupné služby se v jednotlivých zemích a oblastech mohou lišit a nejsou podporovány všechny jazyky.

Chcete-li používat služby Ovi společnosti Nokia, přejděte na server www.ovi.com a zaregistrujte si vlastní účet Nokia.

Další nápovědu a informace najdete na webu www.ovi.com.

O aplikaci Pošta Ovi

 Aplikace Pošta Ovi usnadňuje přístup k poště u populárních poskytovatelů. Pokud si zaregistrujete účet Nokia, můžete získat i bezplatný poštovní účet Ovi a používat ho z mobilní přístroje i počítače. Schránku vám udrží v pořádku funkce ochrany proti nevyžádané poště, antivirový program zvýší její bezpečnost.

O aplikaci Mapy Ovi

 Služba Mapy Ovi v mobilním přístroji slouží k rychlé orientaci, kde se nacházíte, a hledání tras pomocí bezplatné navigace pro pěší i motoristy. Službu Mapy Ovi můžete používat i v počítači.

Můžete v ní například:

- hledat adresy, zajímavá místa a služby,
- zobrazovat údaje o místech, například předpověď počasí (jsou-li dostupné),
- ukládat oblíbená místa a organizovat je do sbírek na webu www.ovi.com,
- synchronizovat uložené položky s mobilním přístrojem a používat je na cestách.

Chcete-li využívat internetovou službu Mapy Ovi, přejděte na stránku www.ovi.com.

O aplikaci Hudba Ovi

 Služba Hudba Ovi umožňuje nakupovat a stahovat hudbu do přístroje a do počítače a kopírovat hudbu mezi nimi. Chcete-li spravovat a organizovat hudební sbírku a staženou hudbu, nainstalujte si do kompatibilního počítače aplikaci Ovi Player nebo hudbu stahujte pomocí internetového prohlížeče.

Chcete-li začít objevovat hudbu, zvolte možnost **Menu** > **Hudba** > **Hudba Ovi** nebo přejděte na server www.ovi.com.

O Obchodě Ovi

 Ve službě Ovi Obchod můžete do přístroje stahovat mobilní hry, aplikace, videa, obrázky, motivy a vyzváněcí tóny. Některé položky jsou zdarma, za jiné musíte zaplatit pomocí kreditní karty nebo přes telefonní účet. Dostupnost různých způsobů plateb závisí na vaší domovské zemi a poskytovateli síťových služeb. Služba Ovi Obchod nabízí obsah kompatibilní s vaším mobilním telefonem a odpovídající vašemu vkusu a místu pobytu.

Základy používání

Akce na dotykové obrazovce

Chcete-li pracovat s uživatelským rozhraním, klepněte na dotykovou obrazovku nebo na ni klepněte a podržte prst.

Spuštění aplikace nebo jiného prvku obrazovky

Klepněte na aplikaci nebo prvek.

Rychlý přístup k funkcím

Klepněte a podržte položku. Přístroj otevře místní menu s dostupnými možnostmi. Chcete-li například poslat obrázek nebo odstranit upozornění, klepněte a podržte obrázek nebo upozornění a v místním menu vyberte příslušnou možnost.

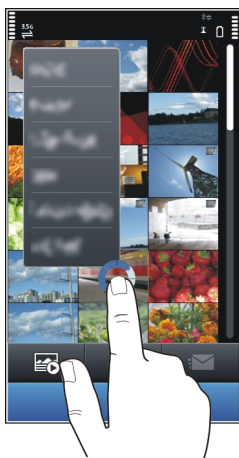

Když klepnete na domovskou obrazovku a podržíte ji, přejde přístroj do režimu úprav.



Přetažení položky

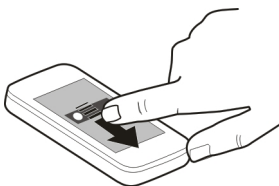

Klepněte na položku a podržte ji a přejeďte prstem po obrazovce. Položka sleduje váš prst.

Při zapnutém režimu úprav můžete položky na domovské obrazovce a v hlavním menu přetahovat.

Přejetí

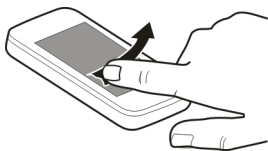

Položte prst na obrazovku a rovnoměrným pohybem přejeďte v požadovaném směru. Chcete-li například při zobrazeném obrázku přejít na další obrázek, přejeďte vlevo.

Posouvání seznamu nebo menu

Položte prst na obrazovku, rychle ho posuňte nahoru nebo dolů a zvedněte ho. Obsah obrazovky se bude posouvat rychlostí a směrem odpovídajícími situaci při zvednutí prstu. Chcete-li vybrat položku posouvajícího seznamu a zastavit pohyb, klepněte na položku.

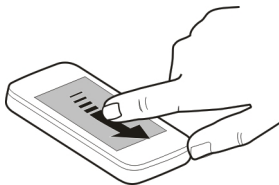

Přiblížení

Položte dva prsty na položku, například na obrázek nebo webovou stránku, a posuňte prsty od sebe.



Oddálení

Položte dva prsty na položku a posuňte je k sobě.

Tip: Pro zvětšování a zmenšování můžete také dvakrát klepnout na danou položku.

Interaktivní prvky domovské obrazovky

Prvky domovské obrazovky jsou interaktivní. Přímo na domovské obrazovce můžete například měnit datum a čas, nastavovat upozornění, zadávat záznamy kalendáře nebo upravovat profily.

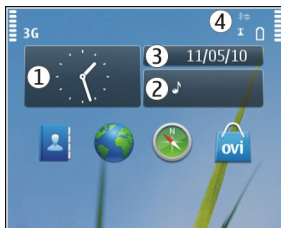

Nastavení upozornění

Vyberte hodiny (1).

Zapínání a úpravy profilů

Vyberte profil (2).

Zobrazování a úpravy rozvrhu

Vyberte datum (3).

Zobrazení nepřijatých hovorů a přijatých zpráv

Vyberte oblast upozornění (4).

Zobrazení dostupných sítí WLAN a správa spojení Bluetooth

Vyberte oblast upozornění (4).

Změna nastavení připojení

Vyberte oblast upozornění (4) a zvolte možnost .

Ve většině ostatních zobrazení můžete vybrat oblast upozornění (4) a provést následující akce:

- změnit nastavení připojení,
- Spustíte aplikaci Hodiny a nastavte upozornění.
- zobrazit stav baterie a zapnout úsporný režim,
- zobrazit upozornění na nepřijaté hovory a přijaté zprávy,
- spustit průvodce sítěmi WLAN a připojit se k síti WLAN.
- Nastavte spojení Bluetooth.

Přepínání mezi spuštěnými aplikacemi

Můžete zobrazit aplikace a úkolu pracujících na pozadí a přepínat mezi nimi.

Podržte stisknuté tlačítko Menu, přejeďte prstem vlevo nebo vpravo a vyberte požadovanou aplikaci.



Aplikace spuštěné na pozadí zvyšují spotřebu energie z baterie a zabírají paměť. Chcete-li ukončit aplikaci, kterou nepoužíváte, zvolte možnost .

Tip: Chcete-li zavřít všechny otevřené aplikace, podržte stisknuté tlačítko přepínání úloh a v rozevíracím menu zvolte možnost **Zavřít vše**.

Psaní textu

Psaní textu na virtuální klávesnici

Používání virtuální klávesnice

Vyberte pole pro psaní textu a otočte přístroj na šířku.





- 1 Virtuální klávesnice
- 2 Tlačítko Zavřít - Zavře virtuální klávesnici.
- 3 Tlačítko Shift a velká písmena - chcete-li při psaní malých písmen napsat jedno velké nebo naopak, stiskněte před zadáním znaku toto tlačítko. Chcete-li zapnout režim velkých písmen, klepněte na tlačítko dvakrát. Zapnutý režim velkých písmen je označen podtržením tlačítka.
- 4 Rozsah znaků - vyberte požadovaný rozsah znaků, například číslice nebo speciální znaky či znaky s diakritikou.
- 5 Tlačítka se šípkami - pohyb kurzoru vlevo nebo vpravo.
- 6 Mezerník - Vloží mezeru.

- 7 Menu psaní – Zapnutí nebo vypnutí prediktivního psaní nebo volba jazyka psaní.
- 8 Tlačítko Enter - přesunutí kurzoru na další řádek nebo pole pro psaní textu. Další funkce vycházejí z aktuálního kontextu. Například v řádku adresy webového prohlížeče má význam ikony Přejít.
- 9 Tlačítko Backspace - odstranění znaku.

Zapnutí prediktivního psaní textu z virtuální klávesnice

Prediktivní psaní textu nemusí k dispozici pro všechny jazyky.

- 1 Zvolte možnost  > **Volby vkládání** > **Aktivovat predikci**. Přístroj zobrazí text .
- 2 Začněte psát slovo. Přístroj při psaní navrhuje možná slova. Když přístroj zobrazí správné slovo, vyberte ho.
- 3 Není-li požadované slovo ve slovníku, přístroj navrhne alternativní slovo ze slovníku. Chcete-li přidat nové slovo do slovníku, vyberte slovo, které jste napsali.

Vypnutí režimu prediktivního psaní textu

Zvolte možnost  > **Volby vkládání** > **Deaktivovat predikci**.

Změna nastavení psaní textu

Zvolte možnost  > **Volby vkládání** > **Nastavení**.

Psaní textu na virtuální klávesnici

Používání virtuální klávesnice

Vyberte pole pro psaní textu a otočte přístroj na výšku.

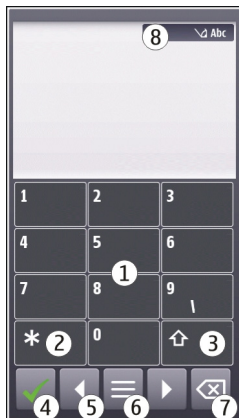

- 1 Tlačítka číslic
- 2 * - zadávání speciálních znaků. Když je zapnuto prediktivní psaní textu a slovo je podtrženo, slouží k procházení mezi navrženými slovy.
- 3 Tlačítko Shift – změna velikosti znaků. Chcete-li zapnout nebo vypnout prediktivní psaní textu, stiskněte tlačítko dvakrát rychle po sobě. Chcete-li přepnout mezi režimem písmen a číslic, tlačítko stiskněte a podržte.
- 4 Tlačítko Zavřít - Zavře virtuální klávesnici.
- 5 Tlačítka se šipkami - pohyb kurzoru vlevo nebo vpravo.
- 6 Menu psaní – Zapnutí nebo vypnutí prediktivního psaní nebo volba jazyka psaní.
- 7 Tlačítko Backspace - odstranění znaku.
- 8 Indikátor psaní textu (je-li k dispozici) - nastavení malých nebo velkých písmen, režimů písmen a číslic a zapnutí nebo vypnutí prediktivního psaní textu.

Zapnutí tradičního psaní na virtuální klávesnici

Dvakrát rychle stiskněte tlačítko #.

Zadání znaku

- 1 Opakovaně stiskněte tlačítko s číslicí (1-9), dokud není zobrazen požadovaný znak. Tlačítko s číslicí nabízí více znaků, než je na něm zobrazeno.
- 2 Je-li další požadovaný znak umístěn na stejném tlačítku jako znak předchozí, počkejte, dokud se nezobrazí kurzor, nebo posuňte kurzor vpřed a poté zadejte znak.

Napsání mezery

Stiskněte tlačítko **0**.

Přesunutí kurzoru na další řádek

Třikrát rychle stiskněte tlačítko **0**.

Zapnutí prediktivního psaní textu z virtuální klávesnice

Prediktivní psaní textu je založeno na spolupráci s vestavěným slovníkem, do kterého můžete přidávat nová slova. Prediktivní psaní textu není k dispozici pro všechny jazyky.

- 1 Zvolte možnost  > **Zapnout prediktiv. text.**
- 2 Chcete-li napsat požadované slovo, použijte tlačítka 2-9. Pro každé písmeno klepněte na odpovídající tlačítko pouze jednou. Například pro napsání slova Nokia při zvoleném anglickém slovníku zadejte klepnutím na tlačítko **6** písmeno N, tlačítkem **6** písmeno o, tlačítkem **5** písmeno k, tlačítkem **4** písmeno i a tlačítkem **2** písmeno a.
Zobrazované slovo se po každém stisknutí tlačítka změní.
- 3 Pokud slovo není správné, stiskněte opakovaně tlačítko *****, dokud přístroj nezobrazí požadované slovo.
Je-li za slovem zobrazen znak **?**, není slovo, které chcete napsat, ve slovníku. Chcete-li slovo přidat do slovníku, zvolte možnost *****, zadejte slovo tradičním způsobem a zvolte možnost **OK**.
- 4 Mezeru vložíte tlačítkem **0**. Chcete-li zadat některé z běžných interpunkčních znamének, stiskněte tlačítko **1** a poté opakovaným stisknutím tlačítka ***** vyberte správné interpunkční znaménko.
- 5 Začněte psát další slovo.

Vypnutí prediktivního psaní textu

Rychle po sobě dvakrát stiskněte tlačítko **#**.

Nastavení jazyka psaní

Zvolte možnost **Menu** > **Nastavení a Telefon** > **Dotyk. vkládání** > **Jazyk psaní**.

Změna jazyka při práci s klávesnicí





Zvolte možnost  > **Volby vkládání** > **Jazyk psaní**.

Změna jazyka při práci s klávesnicí



Zvolte možnost  > **Jazyk psaní**.

Indikátory na displeji



Obecné indikátory

	Je zamknuta dotyková obrazovka a tlačítka.
	Přístroj upozorňuje na příchozí volání nebo zprávy tiše.
	Je nastaven budík.
	Je aktivní dočasný profil.
	Máte zmeškanou událost kalendáře.







Indikátory hovoru









	Někdo vám volal.
2	Používáte druhou telefonní linku (síťová služba).
	Přístroj přesměrovává příchozí hovory na jiné číslo (síťová služba). Pokud máte dvě telefonní linky, označuje číslo aktivní linku.
	Přístroj je připraven na internetové volání.
D	Probíhá datový hovor (síťová služba).

Indikátory zpráv









	Máte nepřečtené zprávy. Když indikátor bliká, může být plná paměť na zprávy na SIM kartě.
@	Přijali jste novou poštovní zprávu.
	Ve složce k odeslání čekají zprávy na odeslání.

Indikátory sítě

	Přístroj je připojen k síti GSM (síťová služba).
3G	Přístroj je připojen k síti 3G (síťová služba).
	Je navázáno paketové datové spojení GPRS (síťová služba). Ikona  označuje spojení v pořadí a ikona  navazované spojení.
	Je navázáno paketové datové spojení EGPRS (síťová služba). Ikona  označuje spojení v pořadí a ikona  navazované spojení.

	Je navázáno paketové datové spojení 3G (síťová služba). Ikona  označuje přerušené spojení a ikona  navazované spojení.
	Je aktivní paketové datové spojení HSDPA (síťová služba). Ikona  ukazuje, že je připojení pozastaveno. Ikona  ukazuje, že je připojení navazováno.
	Je navázáno spojení WLAN (síťová služba). Ikona  označuje šifrované spojení a ikona  nešifrované spojení.

Indikátory spojení

	Je aktivní spojení Bluetooth. Ikona  označuje, že přístroj posílá data. Když indikátor bliká, snaží se přístroj připojit k jinému zařízení.
	K přístroji je připojen kabel USB.
	Je aktivní spojení GPS.
	Probíhá synchronizace přístroje.
	K přístroji je připojen kompatibilní headset.
	K přístroji je připojen kompatibilní videokabel.
	K přístroji je připojen kompatibilní textový telefon.

Nastavení světelného upozornění na nepřijaté hovory nebo zprávy

Tento přístroj má v tlačítku Menu indikátor. Když indikátor přístroje bliká, máte nepřijatý hovor nebo přišla zpráva.

Zvolte možnost **Menu > Nastavení a Telefon > Svět. signalizace > Světelná signalizace**.

Hledání v přístroji a na internetu

 Aplikace Hledání nabízí hledání položek v přístroji.

- 1 Zvolte možnost **Menu > Aplikace > Hledání**.
- 2 Do pole hledání zadejte hledané slovo nebo procházejte kategoriemi obsahu.

Tip: Na domovskou obrazovku můžete přidat nástroj widget pro hledání. Nástroj widget pro hledání umožňuje hledat i v internetu. Na domovské obrazovce klepněte

a podržte prázdnou oblast, zvolte možnost  a vyberte v seznamu nástroj widget hledání.

Práce s přístrojem offline

Když aktivujete profil Offline, můžete v citlivých prostředích, kde není povoleno volat ani přijímat hovory, používat kalendář, seznam kontaktů a hry offline.

Na domovské obrazovce vyberte profil a zvolte možnost **Off-line**.

Když je zapnut profil Offline, přístroj vypne připojení k celulární síti. Všechny vysokofrekvenční signály vysílané mezi přístrojem a celulární sítí jsou vypnuty. Pokud se pokusíte poslat zprávu, bude uložena do složky K odeslání a bude odeslána až po zapnutí jiného profilu.

Přístroj můžete používat i bez vložené SIM karty. Když vyjmete SIM kartu, bude zapnut profil Offline.



Důležité: V profilu Off-line nemůžete volat ani přijímat žádné hovory ani používat další funkce, které vyžadují pokrytí mobilní sítí. Stále byste měli mít možnost volat na oficiální číslo tísňové linky naprogramované v přístroji. Chcete-li uskutečňovat hovory, musíte nejprve změnit profil.

Když používáte profil Offline, můžete i nadále používat bezdrátové síť WLAN, například při čtení zpráv el. pošty nebo prohlížení internetu. Můžete používat i spojení Bluetooth. Při navazování a používání připojení k bezdrátové síti WLAN nebo spojení Bluetooth dodržovat veškeré bezpečnostní požadavky.

Prodloužení životnosti baterie

Mnohé funkce přístroje zvyšují nároky na výkon baterie a snižují životnost baterie. Chcete-li energií baterie šetřit, využijte tyto rady:

- Baterii vždy nabíjejte na plnou kapacitu.
- Zapněte úsporný režim. Stiskněte vypínač a zvolte možnost **Aktivovat úsporu energie**. Nastavení přístroje, například Režim sítě a spořič obrazovky, jsou optimalizována. Chcete-li úsporný režim vypnout, stiskněte vypínač a zvolte možnost **Deaktiv. úsporu energie**.
- Nastavení méně častého načítání pošty do přístroje. Zvolte možnost **Menu > Aplikace > E-mail > Nastavení**, vyberte schránku a zvolte možnost **Synchronizace > Frekvence načítání**. Pokud máte více schránek, bude možná nutné nastavit frekvenci načítání samostatně pro každou schránku.
- Vypněte nepotřebné zvuky jako jsou tóny tlačítek.
- Spíše než reproduktor používejte sluchátka s kabelem.

- Vypněte efekty animace pozadí. Zvolte možnost **Menu > Nastavení a Motivy > Obecný > Volby > Efekty motivu > Vypnutý**.
- Vypněte spořič energie Velké hodiny. Zvolte možnost **Menu > Nastavení a Motivy > Spořič displeje > Žádný**.
- Zapněte tmavý motiv. Zvolte možnost **Menu > Nastavení a Motivy > Obecný**.
- Změňte prodlevu, po které přístroj vypne displej. Zvolte možnost **Menu > Nastavení a Telefon > Displej > Prodleva osvětlení**. Chcete-li nastavit světelné čidlo sledující světelné podmínky a upravující jas displeje, zvolte v nastavení displeje možnost **Světelné čidlo**.
- Pokud je intenzita signálu celulární sítě ve vaší oblasti proměnlivá, zvyšuje to nároky na kapacitu baterie.
- Pokud je nastaven duální režim sítě (GSM i 3G), hledá přístroj síť 3G. Chcete-li, aby přístroj používal pouze síť GSM, zvolte možnost **Menu > Nastavení a Připojení > Síť > Režim sítě > GSM**.
- Když nepotřebujete funkci Bluetooth, vypněte ji. Zvolte možnost **Menu > Nastavení a Připojení > Bluetooth > Bluetooth > Vypnuto**.
- Vypněte hledání dostupných sítí WLAN na pozadí. Zvolte možnost **Menu > Nastavení a Připojení > WLAN > Volby > Nastavení > Zobrazit dostupn. WLAN > Nikdy**.
- Při připojování k internetu používejte místo paketového datového spojení (GPRS nebo 3G) raději připojení WLAN.
- Nastavte navazování paketového datového spojení pouze v případě potřeby. Zvolte možnost **Menu > Nastavení a Připojení > Nastav. admin. > Paketová data > Spojení paketovými daty > Podle potřeby**.
- Když posloucháte hudbu a nechcete volat ani přijímat hovory, zapněte profil offline.
- Ukončete aplikace, které nepoužíváte. Podržte stisknuté tlačítko Menu, přejděte prstem, dokud nebude zobrazena požadovaná aplikace, a zvolte možnost .

Přízpůsobení

Profily

Profily

 Zvolte možnost **Menu > Nastavení a Profily**.

Čekáte hovor, ale nemůžete telefon nechat zvonit? Přístroj má různé skupiny nastavení, zvané profily, pomocí nichž můžete upravit nastavení pro různé události a prostředí. Můžete si také vytvořit vlastní profily.

Profily si můžete upravit pomocí těchto kroků:

- Změna vyzváněcích tónů a tónů upozornění na zprávy.
- Nastavení hlasitosti vyzváněcích tónů a tónů upozornění.

- Vypnutí tónů tlačítek a upozornění.
- Zapnutí vibrací.
- Nastavení přístroje, aby vyslovil jméno volajícího kontaktu.

Přizpůsobení tónů

Tóny přístroje můžete přizpůsobit pro jednotlivé profily.

Zvolte možnost **Menu > Nastavení > Profily** .

- 1 Vyberte požadovaný profil.
- 2 Zvolte **Upravit** a vyberte požadovanou možnost.

Tip: Vyzváněcí tóny si můžete stáhnout z obchodu Ovi. Další informace o obchodu Ovi najdete na webu www.ovi.com.

Ztišení přístroje

Když je zapnut tichý profil, je vypnuto vyzvánění a tóny upozornění. Tento profil zapněte, když jste v kině nebo na jednání.

Na domovské obrazovce vyberte profil a zvolte možnost **Tichý**.

Změna profilu pro schůzky a pobyt mimo budovy

Když je zapnut profil pro schůzky, přístroj místo vyzvánění jednou diskrétně pípne. Když je zapnut venkovní profil, jsou vyzváněcí tóny hlasitější, abyste v hlasitém prostředí nezmeškali hovor.

Na domovské obrazovce vyberte profil a zvolte možnost **Jednání** nebo **Venku**.

Vytvoření nového profilu

Jak přístroj nastavit tak, aby splňoval vaše potřeby v práci, ve škole či doma? Můžete si pro různé situace vytvořit nové profily a dát jim vhodné názvy.

- 1 Zvolte možnost **Menu > Nastavení > Profily a Volby > Vytvořit nový**.
- 2 Určete nastavení profilu a zvolte možnost **Název profilu**.
- 3 Zadejte název profilu.

Změna motivu

 Motivы mění barvy a vzhled displeje.

Zvolte možnost **Menu > Nastavení > Motivы**.

Zvolte možnost **Obecný** a vyberte motiv.

Některé motivy obsahují efekty animace pozadí. Chcete-li ušetřit baterii, zvolte možnost **Obecný > Volby > Efekty motivu > Vypnuty**.

Tip: Motivy si můžete stáhnout z obchodu Ovi. Další informace o obchodu Ovi najdete na webu www.ovi.com.

Domovská obrazovka

Domovská obrazovka

Z domovské obrazovky máte rychlý přístup k nejčastěji používaným aplikacím a můžete na ní vytvářet zástupce různých funkcí. Můžete zobrazit oblíbené kontakty a rychle jim volat, posílat zprávy nebo zahajovat konverzaci. Můžete také ovládat aplikace jako je Hudba.

Můžete také používat více než jednu stránku domovské obrazovky, například pro práci a soukromý život.

Prvky domovské obrazovky jsou interaktivní. Když například vyberete hodiny, spustí přístroj aplikaci **Hodiny**.

Přepínání mezi domovskými obrazovkami

V přístroji můžete definovat více než jednu domovskou obrazovku. Vytvořte si například samostatné domovské obrazovky pro práci a soukromý život a nastavte si v nich různý obsah.

Chcete-li přejít do jiné domovské obrazovky, přejděte vlevo nebo vpravo.



Aktivní domovskou obrazovku označuje ikona

Přizpůsobení domovské obrazovky

Chcete mít na pozadí domovské obrazovky fotografii oblíbeného místa nebo rodiny? Tuto tapetu můžete změnit a položky na domovské obrazovce uspořádat podle svých představ.

Tip: Pokud máte více než jednu domovskou obrazovku, můžete mezi obrazovkami přepínat i během úprav, a přizpůsobit si všechny domovské obrazovky současně.

Uspořádání položek na domovské obrazovce

- 1 Klepněte na domovskou obrazovku a podržte na ní prst.
- 2 Přetahujte položky na nová místa.

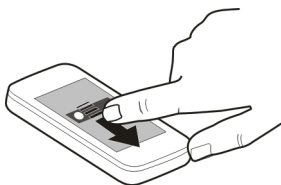

- 3 Zvolte možnost **Hotovo** .

Změna tapety

- 1 Klepněte na domovskou obrazovku a podržte na ní prst.
- 2 Zvolte možnost **Volby > Změnit tapetu**.
- 3 Vyberte požadovaný obrázek.
- 4 Zvolte možnost **Hotovo** .

Tip: Další obrázky si můžete stáhnout z obchodu Ovi. Další informace o obchodu Ovi najdete na webu www.ovi.com.

Přidávání obsahu na domovskou obrazovku

Chcete oblíbené aplikace otevírat přímo z domovské obrazovky? Můžete vytvořit zástupce pro nejpoužívanější funkce. Na obrazovku můžete přidat i miniaplikace (nástroje widget), které zobrazují užitečné informace, například zprávy o počasí.

Na obrazovku můžete přidat zástupce aplikací, webových záložek nebo akcí, například napsání zprávy.

Přidání zástupce na domovskou obrazovku

- 1 Klepněte na domovskou obrazovku a podržte prst.
- 2 Vyberte nástroj zástupců a zvolte možnost **Nastavení**.
- 3 Vyberte zástupce, kterého chcete nastavit, zvolte možnost **Záložka** nebo **Aplikace** a vyberte požadovanou položku.
- 4 Zvolte možnost **Zpět > Hotovo**.

Tip: Chcete-li zástupce odstranit, nahraďte ho jiným.

Přidání nástroje widget na domovskou obrazovku

- 1 Klepněte na domovskou obrazovku a podržte prst.

- 2 Zvolte možnost  a vyberte v seznamu požadovaný nástroj.
- 3 Zvolte možnost **Hotovo**.

Tip: Chcete-li si stáhnout další nástroje, zvolte možnost **Obchod**.

Používání této služby nebo stahování obsahu může vyžadovat přenos velkého množství dat, který může být zpoplatněn.

Některé nástroje widget pro domovskou obrazovku se mohou automaticky připojovat k internetu. Chcete-li tomu zabránit, zvolte možnost **Volby** > **Widgety do off-line rež.**

Odebrání nástroje widget z domovské obrazovky

- 1 Klepněte na domovskou obrazovku a podržte prst.
- 2 Vyberte nástroj widget a v rozevíracím menu zvolte možnost **Odstranit**.
- 3 Zvolte možnost **Hotovo**.

Přidání důležitých kontaktů na domovskou obrazovku

Přidání nejdůležitějších kontaktů na domovskou obrazovku umožní rychle jim volat nebo posílat zprávy.

- 1 V nástroji Oblíbené kontakty zvolte možnost .
- 2 Chcete-li označit kontakty pro přidání na domovskou obrazovku, vyberte požadované kontakty. Do nástroje můžete přidat až 20 kontaktů.

Volání nebo odeslání zprávy kontaktu

V nástroji widget vyberte kontakt.

Odebrání kontaktu z domovské obrazovky

V nástroji widget zvolte možnost  a vyberte kontakt, který chcete odebrat. Kontakt bude z nástroje odstraněn, ale zůstane v seznamu kontaktů.

Uspořádání aplikací

Chcete nejčastěji používané aplikace spouštět ještě rychleji? V hlavním menu můžete aplikace uspořádat podle potřeby a skrýt méně používané aplikace do složek.

Stiskněte tlačítko Menu a zvolte možnost **Volby** > **Uspořádat**.

Vytvoření nové složky

Zvolte možnost **Volby** > **Nová složka**.

Přesunutí aplikace do složky

Vyberte a podržte aplikaci, v rozevíracím menu zvolte možnost **Přesunout do složky** a vyberte novou složku.

Tip: Aplikace a složky můžete také přetahovat.

Telefon

Volání na telefonní číslo

- 1 Na domovské obrazovce otevřete možností **Volat** číselník a zadejte telefonní číslo. Chcete-li zadat symbol +, používaný pro mezinárodní hovory, stiskněte dvakrát tlačítko *.
- 2 Pro uskutečnění hovoru stiskněte tlačítko Volat.
- 3 Pro ukončení hovoru stiskněte tlačítko Konec.

Tip: Chcete-li volat kontakt, zvolte na domovské obrazovce možnost **Volat** a začněte psát jméno kontaktu.

Příjem hovoru

Pro přijetí příchozího hovoru stiskněte tlačítko Volat.

Hledání kontaktu

Kontakty uložené v seznamu kontaktů můžete vyhledat.

Na domovské obrazovce zvolte možnost **Volat** a začněte psát jméno nebo příjmení kontaktu. Při zadávání znaků stiskněte každé tlačítko s číslicí pro každé písmeno pouze jednou. Chcete-li například hledat slovo Nokia, zadejte **6, 6, 5, 4 a 2**.

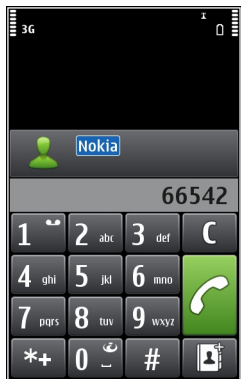

Volání nalezenému kontaktu

Vyberte kontakt.

Odeslání zprávy kontaktu

Vyberte a podržte kontakt a na kartě kontaktu zvolte možnost **Zpráva**.

Zahájení videohovoru s kontaktem

Vyberte a podržte kontakt a na kartě kontaktu zvolte možnost **Videohovor**.

Vypnutí hledání kontaktů

Zvolte možnost **Volby** > **Hledání kontaktů** > **Vypnuto**.

Odmítnutí hovoru

Pro odmítnutí příchozího hovoru stiskněte tlačítko **Konec**.

Odeslání textové zprávy o odmítnutí hovoru

- 1 Při odmítnutí hovoru můžete zvolit možnost **Ticho** > **Odesl. zpr.** a upravit zprávu pro volajícího se sdělením, proč nemůžete hovor přijmout.
- 2 Chcete-li zprávu odeslat, zvolte možnost .
- 3 Odmítněte hovor.

Napsání standardní textové zprávy o odmítnutí hovoru

Zvolte možnost **Menu** > **Nastavení a Volání** > **Hovor** > **Text zprávy** a napište zprávu.

Tip: Odmítnuté hovory můžete automaticky přeměrovat do hlasové schránky nebo na jiné telefonní číslo (síťová služba). Vyberte možnost **Menu > Nastavení a Volání > Přesměr. hovoru > Hlasové hovory > Je-li obsazeno > Aktivovat > Do hlasové schránky** nebo **Na jiné číslo**.

Volání kontaktu

Zvolte možnost **Menu > Kontakty**.

- 1 Chcete-li vyhledat určitý kontakt, zadejte do pole pro hledání první písmena nebo znaky jména nebo příjmení.
- 2 Vyberte kontakt.
- 3 Na kartě kontaktu zvolte možnost **Hlasový hovor**.
- 4 Pokud má kontakt více než jedno telefonní číslo, zvolte a podržte možnost **Hlasový hovor** a vyberte požadované číslo.

Příjem čekajícího hovoru

Služba Čekání hovoru na lince (síťová služba) umožňuje přijmout hovor i v průběhu jiného hovoru.

Stiskněte tlačítko **Volat**. První hovor bude přidřzen v pořadí.

Zapnutí, vypnutí nebo kontrola stavu služby

Zvolte možnost **Menu > Nastavení a Volání > Hovor > Čekání hovoru na lince > Aktivovat, Deaktivovat** nebo **Ověřit stav**.

Přepínání mezi aktivním hovorem a čekajícím hovorem

Zvolte možnost **Volby > Přepnout**.

Spojení čekajícího hovoru s aktivním hovorem

Zvolte možnost **Volby > Přepojit**. Nyní budete od hovoru odpojeni.

Ukončení aktivního hovoru

Stiskněte klávesu **Konec**.

Ukončení obou hovorů

Zvolte možnost **Volby > Ukončit všechny hovory**.

Videohovor

Při videohovoru (síťová služba) vidíte v reálném čase obousměrné video mezi vámi a příjemcem hovoru.

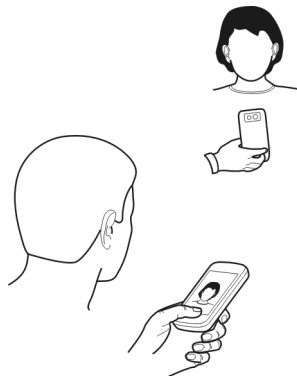

Chcete-li uskutečnit videohovor, musíte se nacházet v síti 3G.

Informace o dostupnosti a cenách vám sdělí poskytovatel služeb.

Videohovory jsou možné pouze mezi dvěma účastníky. Videohovor nelze uskutečnit, pokud již je aktivní jiný hlasový hovor, videohovor nebo datové volání.

- 1 Zvolte možnost **Menu** > **Kontakty** a najděte kontakt.
- 2 Vyberte kontakt a na kartě kontaktu zvolte možnost **Videohovor**.

Při výchozím nastavení používá přístroj pro videohovory druhý fotoaparát v přední části. Zahájení videohovoru může chvíli trvat. Není-li volání úspěšné, například když videohovory nejsou podporovány sítí nebo když přijímající přístroj není kompatibilní, přístroj se zeptá, zda se chcete pokusit o normální hovor nebo zda chcete poslat zprávu.

Videohovor je aktivní, když vidíte dva videoobrazy a slyšíte zvuk z reproduktoru. Příjemce videohovoru může zakázat odesílání videa (🚫). V takovém případě slyšíte pouze hlas volajícího a můžete vidět obrázek nebo šedé pozadí.

- 3 Pro ukončení videohovoru stiskněte tlačítko Konec.

Indikátory

- 🚫 Nepřijímáte video (příjemce neodesílá video nebo jej síť nepřenáší).
- 🚫 Máte zakázáno odesílání videa z přístroje.

Posílání obrázku místo živého videa

Zvolte možnost **Menu** > **Nastavení a Volání** > **Hovor** > **Obrázek ve videohovoru**.

I když neodesíláte živé video, hovor bude přesto účtován jako videohovor.

Příjem videohovoru

Při oznamování příchozího videohovoru zobrazí přístroj ikonu .

- 1 Stiskněte tlačítko **Volat**.
- 2 Chcete-li zahájit posílání živého videa, zvolte možnost **Ano**.

Pokud posílání videa nezahájíte, uslyšíte pouze hlas volajícího. Videoobraz je nahrazen šedým displejem.

Zahájení posílání živého videa během videohovoru

Zvolte možnost **Volby** > **Povolit** > **Odesílání videa**.

Nahrazení šedého displeje obrazem

- 1 Zvolte možnost **Menu** > **Nastavení a Volání** > **Hovor** > **Obrázek ve videohovoru**.
- 2 Zvolte možnost **Definov. uživatelem** a vyberte obrázek.

Odmítnutí videohovoru

Při oznamování příchozího videohovoru zobrazí přístroj ikonu .

Stiskněte klávesu **Konec**.

Konferenční hovor

Přístroj podporuje konferenční hovory (síťová služba) s maximálně šesti účastníky včetně vás. Konferenční videohovory nejsou podporovány.

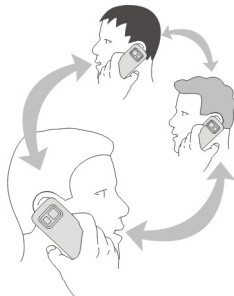

- 1 Zavolejte prvnímu účastníkovi.

- 2 Pro volání dalšímu účastníkovi zvolte možnost **Volby** > **Nový hovor**. První hovor je přidružen.
- 3 Po přijetí nového hovoru volanou osobou připojte prvního účastníka do konferenčního hovoru možností .

Připojení nového účastníka do konferenčního hovoru

Zavolejte jinému účastníkovi a připojte nový hovor do konferenčního hovoru.



Soukromý hovor s účastníkem konferenčního hovoru

Zvolte možnost .

Přejděte na účastníka a zvolte možnost . Konferenční hovor je v přístroji přidružen. Ostatní účastníci mohou pokračovat v konferenčním hovoru.

Pro návrat ke konferenčnímu hovoru zvolte možnost .

Odpojení účastníka od konferenčního hovoru

Zvolte možnost , přejděte na účastníka a zvolte možnost .

Ukončení aktivního konferenčního hovoru

Stiskněte klávesu Konec.

Zrychlená volba

Když nejčastěji používaná telefonní čísla přiřadíte číselným tlačítkům přístroje, můžete rodině a přátelům volat velmi rychle.

Zvolte možnost **Menu** > **Nastavení a Volání** > **Zrychlená volba**.

Přiřazení telefonního čísla k tlačítku zrychlené volby.

- 1 Vyberte tlačítko s číslicí, kterému chcete přiřadit telefonní číslo.
Tlačítko 1 je vyhrazeno pro hlasovou schránku.
- 2 V seznamu kontaktů vyberte telefonní číslo.

Odebrání nebo změna telefonního čísla přiřazenému k tlačítku s číslicí

Vyberte a podržte přiřazené tlačítko a v rozevíracím menu zvolte možnost **Odstranit** nebo **Změnit**.

Uskutečnění hovoru

Na domovské obrazovce otevřete možností **Volat** číselník a vyberte a podržte přiřazené tlačítko s číslicí.

Hlasové volání kontaktu

Aplikace Hlasové příkazy umožňuje hlasové volání a hlasové ovládání přístroje.

Hlasové příkazy nezávisí na hlasu uživatele. Příkazy automaticky vytváří přístroj.

Při zadávání kontaktů nebo úpravách hlasových příkazů nepoužívejte velmi krátká nebo podobná jména pro různé kontakty nebo příkazy.



Poznámka: Použití hlasových záznamů může být obtížné v hlučném prostředí nebo v tísni. Nespolehejte se tedy ve všech případech pouze na volání s pomocí hlasového záznamu.

Při hlasovém vytáčení je zapnut reproduktor. Držte přístroj blízko u sebe a vyslovte hlasový příkaz.

- 1 V režimu domovské obrazovky podržte stisknuté tlačítko Volat. Pokud je připojen kompatibilní headset s tlačítkem, podržte stisknuté tlačítko headsetu.
- 2 Zazní krátký tón a přístroj zobrazí text **Prosím, teď mluvte**. Zřetelně vyslovte jméno uložené v kontaktu.
- 3 Přístroj přehraje syntetizovaný hlasový příkaz rozpoznávaného kontaktu ve vybraném jazyce přístroje a zobrazí jméno a číslo. Chcete-li hlasové vytáčení zrušit, zvolte možnost **Konec**.

Poslech hlasového příkazu pro kontakt

- 1 Vyberte kontakt a zvolte možnost **Volby > Detaily hlasov. záznamu**.
- 2 Vyberte údaj kontaktu.

Pokud je pro jméno uloženo více telefonních čísel, můžete vyslovit i jméno a typ čísla, například mobil nebo telefon.

Telefonování přes internet

Internetová volání

Síťová služba internetového volání umožňuje volat a přijímat hovory přes internet. Služby internetových volání mohou podporovat volání mezi počítači, mobilními telefony a mezi zařízením VoIP a tradičním telefonem.

Někteří poskytovatelé služeb internetového volání povolují bezplatné internetové volání. Chcete-li si ověřit dostupnost a ceny za připojení, informujte se u poskytovatele služeb internetového volání.

Chcete-li volat nebo přijmout hovor přes internet, musí být přístroj v dosahu bezdrátové sítě WLAN nebo mít paketové datové spojení (GPRS) v síti 3G a musí být přihlášen ke službě internetového volání.

Instalace služby internetových volání

Služby internetového hledání můžete hledat v obchodě Ovi. Podrobnosti najdete na webu www.ovi.com.

- 1 Stáhněte si instalační nástroj widget služby internetového volání.
- 2 Chcete-li zahájit instalaci, vyberte instalační nástroj widget.
- 3 Postupujte podle pokynů.

Po nainstalování služby internetového volání je v seznamu kontaktů zobrazena příslušná karta.

Uskutečnění internetového volání

Po přihlášení do služby internetového volání můžete zahájit volání ze seznamu přátel nebo ze seznamu kontaktů.

Zvolte možnost **Menu > Kontakty**.

Volání kontaktu ze seznamu přátel

- 1 Přejděte na kartu internetového volání a přihlaste se do služby internetového volání.
- 2 Vyberte kontakt v seznamu přátel a zvolte možnost **Internet. volání**.

Internetové volání na telefonní číslo nebo na adresu SIP

- 1 Na domovské obrazovce otevřete možností **Volat** číselník a zadejte telefonní číslo.
- 2 Zvolte možnost **Volby > Volat > Internetové volání**.



Volání posledního volaného čísla

Zkoušíte někomu volat, ale nebere vám telefon? Volání můžete snadno opakovat. V protokolu volání najdete informace o volaných a přijatých hovorech.

Na domovské obrazovce otevřete možností **Volat** číselník a zvolte možnost . Chcete-li volat na poslední volané číslo, vyberte ho v seznamu.

Nahrávání telefonních rozhovorů

Aplikace Záznamník slouží k nahrávání telefonních rozhovorů.

- 1 Během hlasového hovoru zvolte možnost **Menu > Aplikace > Kancelář > Záznamník**.
- 2 Nahrávání zahájíte zvolením možnosti .
- 3 Chcete-li nahrávání ukončit, zvolte . Zvukový klip bude automaticky uložen do složky Zvuk. soubory v aplikaci Správce souborů.

Během nahrávání slyší obě strany v pravidelných intervalech tón.

Vypnutí zvuku otočením

Pokud vám přístroj zvoní v situaci, kdy nechcete být rušeni, můžete vyzváněcí tón vypnout otočením přístroje.

Zapnutí funkce vypnutí zvuku otočením

- 1 Zvolte možnost **Menu > Nastavení a Telefon > Nastav. snímačů > Snímače > Zapnuto**.
- 2 Zvolte možnost **Ovládání otočení > Ztišení volání**.

Když přístroj zvoní, otočte ho displejem dolů.

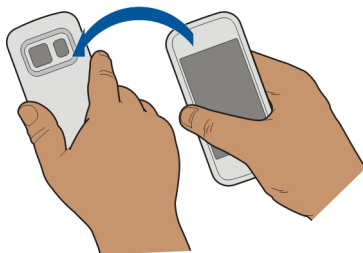

Zobrazení nepřijatých hovorů

Informaci o nepřijatých hovorech vidíte na domovské obrazovce. Chcete-li zobrazit telefonní číslo, zvolte možnost **Zobrazit**. Pokud je volající uložen v seznamu kontaktů, je zobrazeno jeho jméno.

Přístroj registruje nepřijaté a přijaté hovory pouze v případě, že tyto funkce podporuje síť, přístroj je zapnutý a nachází se v oblasti pokryté službami sítě.

Zpětné volání kontaktu nebo na číslo

Vyberte kontakt nebo číslo.

Chcete-li seznam nepřijatých hovorů zobrazit později, otevřete na domovské obrazovce možností **Volat číselník**, zvolte možnost  a přejděte na kartu nepřijatých hovorů .

Volání do hlasové schránky

Příchozí hovory můžete přesměrovat do hlasové schránky (síťová služba). Například když hovor nepřijmete, mohou vám volající zanechat zprávu.

Na domovské obrazovce otevřete možností **Volat číselník** a podržte stisknuté tlačítko **1**.

Změna telefonního čísla hlasové schránky

- 1 Zvolte možnost **Menu** > **Nastavení a Volání** > **Schránka volání**.
- 2 Vyberte a podržte schránku a v rozevíracím menu zvolte možnost **Změnit číslo**.
- 3 Zadejte číslo (získáte jej u provozovatele služby) a zvolte možnost **OK**.

Přesměrování hovorů do hlasové schránky nebo na jiné telefonní číslo

Když nemůžete příchozí hovory přijímat, můžete je přesměrovat do hlasové schránky nebo na jiné telefonní číslo.

Zvolte možnost **Menu** > **Nastavení a Volání** > **Přesměr. hovoru** > **Hlasové hovory**.

Přesměrování hovorů je síťová služba. Podrobnější informace získáte u poskytovatele služby.

Přesměrování všech hlasových hovorů do hlasové schránky

Zvolte možnost **Všechny hlasové hovory** > **Aktivovat** > **Do hlasové schránky**.

Přesměrování všech hlasových na jiné telefonní číslo

- 1 Zvolte možnost **Všechny hlasové hovory** > **Aktivovat** > **Na jiné číslo**.
- 2 Zadejte číslo nebo pomocí možnosti **Najít** najdete telefonní číslo uložené v seznamu kontaktů.

Současně může být zapnuto i několik možností přesměrování, například **Je-li obsazeno** a **Pokud nepřijímá**.

Na domovské obrazovce označuje přesměrování hovorů ikona .

Funkce blokování hovorů a přesměrování hovorů nemohou být aktivní současně.

Blokování volání nebo přijímání hovorů

Někdy je vhodné omezit volání a přijímání hovorů přístrojem. Díky funkci blokování hovorů (síťová služba) můžete zakázat například všechna volání do zahraničí nebo při pobytu v zahraničí všechny příchozí hovory.

Zvolte možnost **Menu** > **Nastavení a Volání** > **Blokování hovoru**.

Pro změnu nastavení je nutné zadat heslo pro blokování od poskytovatele služeb.

Blokování volání

- 1 Pokud je nainstalována služba internetového volání, zvolte možnost **Blokování celulárních hovorů**.
- 2 Chcete-li blokovat všechna volání nebo mezinárodní volání, zvolte možnost **Odchozí hovory** nebo **Mezinárodní hovory**. Chcete-li blokovat volání do zahraničí,

ale povolit volání do domovské země, zvolte možnost **Mezinár. hovory kromě hov. do domovské země**.

- 3 Zvolte možnost **Aktivovat**. Funkce blokování hovorů ovlivňuje všechny hovory včetně datových volání.

Blokování příchozích hovorů

- 1 Pokud je nainstalována služba internetového volání, zvolte možnost **Blokování celulárních hovorů**.
- 2 Chcete-li blokovat všechna příchozí volání nebo mezinárodní hovory v době, kdy jste v zahraničí, zvolte možnost **Příchozí hovory** nebo **Příchozí hovory při roamingu**.
- 3 Zvolte možnost **Aktivovat**.

Blokování anonymních internetových hovorů

Zvolte možnost **Blokovat internetová volání** > **Blokov. anonymní volání** > **Zapnuto**.

Povolení volání pouze na určitá čísla

Se službou volání povolených čísel můžete omezit volání a povolit z přístroje volání pouze na určitá telefonní čísla. Například dětem můžete povolit volat pouze příbuzným nebo na jiná důležitá čísla.

Zvolte **Menu** > **Kontakty a Volby** > **Čísla na SIM** > **Volba pov. čísel kont..**

Tuto funkci nepodporují všechny SIM karty. Budete potřebovat kód PIN2 od poskytovatele služeb.

Zapnutí volání na povolená čísla

Zvolte možnost **Volby** > **Aktivovat povolená čísla**. Zadejte kód PIN2.

Vyberte osoby, na jejichž čísla chcete povolit volání

- 1 Zvolte možnost **Volby** > **Nový kontakt na SIM**.
- 2 Zadejte kód PIN2.
- 3 Zadejte jméno a telefonní číslo kontaktu, kterému je povoleno volat, a zvolte možnost **Hotovo**. Pro přidání kontaktu ze seznamu kontaktů do seznamu povolených čísel zvolte možnost **Přidat z Kontaktů** a vyberte kontakt.

Chcete-li při aktivované funkci povolených čísel posílat textové zprávy kontaktům na SIM kartě, musíte do seznamu povolených čísel přidat také číslo střediska textových zpráv.

Sdílení videa

Sdílení videa

Síťová služba sdílení videa slouží k odesílání živého obrazu nebo nahraného videoklipu z vašeho přístroje do jiného kompatibilního mobilního přístroje v průběhu hlasového hovoru.

Pokud aktivujete funkci sdílení videa, přístroj automaticky zapne reproduktor. Nechcete-li používat reproduktor, můžete použít kompatibilní headset.

Požadavky na sdílení videa

Chcete-li sdílet video, musíte vy i příjemce splňovat následující podmínky:

- Musíte být v síti 3G. Pokud kterýkoli z vás opustí síť 3G, pokračuje hlasový hovor.
- Musíte mít zapnutou funkci sdílení videa.
- Musíte mít nastavenou dvojbodovou komunikaci.

O další informace o službě, dostupnosti sítě 3G a poplatcích souvisejících se službou požádejte poskytovatele služby.

Nastavení sdílení videa

Chcete-li nastavit sdílení videa, musíte mít nastavení dvojbodové komunikace a spojení 3G.

Dvojbodové spojení je také známo jako spojení protokolem SIP (Session Initiation Protocol). Před použitím funkce sdílení videa musí být v přístroji nastaven profil SIP. O nastavení pro profil SIP požádejte poskytovatele služby a nastavení uložte do přístroje. Poskytovatel služeb vám nastavení pošle v konfigurační zprávě nebo vám předá seznam potřebných parametrů.

Nastavení dvojbodové komunikace

Zvolte možnost **Menu > Nastavení a Připojení > Nastav. admin. > Nastavení SIP**.

Používání spojení 3G

Podrobnější informace o síti získáte u poskytovatele služeb.

Přidání adresy SIP ke kontaktu

- 1 Zvolte možnost **Menu > Kontakty**.
- 2 Vyberte kontakt nebo vytvořte nový kontakt.
- 3 Zvolte možnost **Volby > Upravit**.
- 4 Zvolte možnost **Volby > Přidat detail > Sdílet video**.
- 5 Adresu SIP zadejte ve formátu uživatelské_jméno@název_domény (místo názvu domény můžete použít adresu IP).

Neznáte-li adresu SIP kontaktu, můžete pro sdílení videa použít i telefonní číslo příjemce včetně mezinárodního směrového čísla (pokud to podporuje poskytovatel bezdrátových služeb).

Sdílení živého videa nebo nahraného videoklipu

Je-li aktivní hlasový hovor, zvolte možnost **Volby** > **Sdílet video**.

1 Pro sdílení živého videa zvolte možnost **Živé video**.

Pro sdílení videoklipu zvolte možnost **Videoklip** a vyberte požadovaný videoklip. Přístroj zjistí, zda je videoklip třeba převést. Je-li to třeba, automaticky videosoubor převede.

2 Vyberte požadovanou adresu SIP nebo telefonní číslo uložené na kartě kontaktu příjemce. Pokud adresa SIP nebo telefonní číslo není dostupné, zadejte údaj ručně a zvolte možnost **OK**. Když zadáváte telefonní číslo, musíte zadat předčíslí země. Pozvánka bude odeslána na adresu SIP.

Pokud při sdílení videoklipu přistupujete k jiné aplikaci, je sdílení pozastaveno.

Pokračování ve sdílení

Na domovské obrazovce vyberte možnost **Volby** > **Obnovit sdílení videa**.

Ukončení sdílení videa

Zvolte možnost **Stop**. Hlasový hovor ukončíte stisknutím tlačítka Konec. S ukončením hovoru končí i sdílení videa.

Uložení sdíleného živého videa

Na vyzvání zvolte možnost **Ano**.

Přijetí pozvánky ke sdílení videa

Zvolte možnost **Ano**. Přístroj automaticky zahájí sdílení videa.

Kontakty

O aplikaci Kontakty

 Zvolte možnost **Menu** > **Kontakty**.

Aplikace Kontakty slouží k ukládání a organizování telefonních čísel, adres a dalších kontaktních údajů vašich přátel.

Ukládání telefonních čísel a adres

Telefonní čísla, adresy a další kontaktní údaje svých přátel si můžete ukládat do seznamu kontaktů.

Zvolte možnost **Menu** > **Kontakty**.

Přidání kontaktu do seznamu

- 1 Zvolte možnost **Volby** > **Nový kontakt**.
- 2 Vyberte pole a zadejte údaje. Chcete-li zadávání textu ukončit, zvolte možnost ✓.

Úpravy kontaktních informací

- 1 Vyberte kontakt.
- 2 Přejděte na kartu kontaktu .
- 3 Vyberte údaj kontaktu.

Přidání detailů kontaktu

Vyberte kontakt a zvolte možnost **Volby** > **Upravit** > **Volby** > **Přidat detail**.

Uložení čísla z přijatého hovoru nebo zprávy

Přijali jste hovor nebo zprávu od osoby, jejíž číslo zatím nemáte uloženo v seznamu kontaktů? Číslo můžete snadno uložit do nové nebo existující položky seznamu kontaktů.

Uložení čísla z přijatého hovoru

- 1 Zvolte možnost **Menu** > **Aplikace** > **Protokol**.
- 2 Zvolte možnost **Poslední hovory** > **Přijaté hovory**.
- 3 Vyberte a podržte telefonní číslo a v rozevíracím menu zvolte možnost **Uložit do Kontaktů**.
- 4 Vyberte, zda chcete vytvořit novou položku seznamu kontaktů nebo aktualizovat existující.

Uložení čísla z přijaté zprávy

- 1 Zvolte možnost **Menu** > **Zprávy**.
- 2 Zvolte možnost **Přijaté** a vyberte zprávu.
- 3 Vyberte telefonní číslo a zvolte možnost **Uložit do Kontaktů**.
- 4 Vyberte, zda chcete vytvořit novou položku seznamu kontaktů nebo aktualizovat existující.

Rychlé kontaktování nejdůležitějších osob

Nejdůležitější kontakty si můžete nastavit jako oblíbené. Oblíbené položky jsou uvedeny v horní části seznamu kontaktů, a proto se s nimi můžete spojit rychleji.

Zvolte **Menu** > **Kontakty**.

Označení kontaktu jako oblíbeného

Vyberte a podržte kontakt a v rozevíracím menu zvolte možnost **Přidat do oblíbených**.

Odebrání kontaktu z oblíbených

Vyberte a podržte kontakt a v rozevíracím menu zvolte možnost **Odstranit z oblíbených**. Kontakt nebude odstráněn ze standardního seznamu kontaktů.

Nastavení vyzváněcího tónu pro určitý kontakt

Chcete podle zvuku poznat, že vám volá určitá osoba? Můžete pro ni nastavit speciální vyzváněcí tón.

Zvolte možnost **Menu > Kontakty**.

Nastavení vyzváněcího tónu pro kontakt

- 1 Vyberte kontakt a zvolte možnost **Volby > Upravit**.
- 2 Vyberte pole **Vyzváněcí tón** a vyberte vyzváněcí tón.

Nastavení vyzváněcího tónu pro skupinu kontaktů

- 1 Přejděte na kartu **Skupiny**.
- 2 Vyberte a podržte název skupiny a v rozevíracím menu zvolte možnost **Vyzváněcí tón**.
- 3 Vyberte v seznamu vyzváněcí tón.

Vyzváněcí tón je pro členy skupiny nastaven při nastavení.

Posílání kontaktních údajů pomocí funkce **Moje vizitka**

Moje vizitka je vaše elektronická vizitka. Pomocí funkce **Moje vizitka** můžete posílat své kontaktní údaje ostatním.

Zvolte možnost **Menu > Kontakty**.

Odeslání kontaktních údajů v podobě vizitky

Vyberte a podržte možnost **Moje vizitka** a v rozevíracím menu zvolte možnost **Odeslat jako vizitku**.

Zadání kontaktních údajů do funkce **Moje vizitka**

Zvolte možnost **Moje vizitka** a vyberte upravovaný údaj.

Vytvoření skupiny kontaktů

Pokud jste vytvořili skupiny kontaktů, můžete poslat zprávu několika lidem současně. Do jedné skupiny můžete například přiřadit členy jedné rodiny.

Zvolte možnost **Menu** > **Kontakty**.

- 1 Přejděte na kartu Skupiny.
- 2 Zvolte možnost **Volby** > **Nová skupina**.
- 3 Zadejte název skupiny a zvolte možnost **OK**.
- 4 Vyberte skupinu a zvolte možnost **Volby** > **Přidat členy**.
- 5 Vyberte kontakty, které chcete přidat do skupiny.

Odeslání zprávy skupině osob

Chcete rychle poslat zprávu celé rodině? Pokud jste příbuzné zařadili do skupiny, můžete jim všem poslat zprávu současně.

Zvolte možnost **Menu** > **Kontakty** .

- 1 Přejděte na kartu Skupiny.
- 2 Vyberte a podržte název skupiny a v rozevíracím menu zvolte možnost **Vytvořit zprávu**.

Kontakty uložené na SIM kartě

Pokud máte kontakty uloženy na SIM kartě, můžete je zkopírovat do přístroje. Ke kontaktům uloženým v přístroji můžete přidat další údaje.

Zvolte možnost **Menu** > **Kontakty**.

Zobrazení kontaktů uložených na SIM kartě

Zvolte možnost **Volby** > **Nastavení** > **Kontakty k zobrazení** > **Paměť SIM**.

Kontakty uložené na SIM kartě jsou označeny ikonou .

Když kontakty zkopírujete do přístroje, můžete k nim přidávat další údaje, například alternativní telefonní čísla, adresy nebo obrázky.

Kopírování všech kontaktů z karty SIM do přístroje

Zvolte možnost **Volby** > **Čísla na SIM** > **Kopírovat vše do tel.**

Zálohování kontaktů na server Ovi by Nokia

Když své kontakty zálohujete na server Ovi by Nokia, můžete je snadno zkopírovat do nového přístroje. Pokud dojde k odcizení nebo poškození přístroje, můžete k seznamu kontaktů přistupovat online.

Zvolte možnost **Menu** > **Kontakty a Volby** > **Synchr. Ovi**.

Když povolíte automatickou synchronizaci, budou všechny změny seznamu kontaktů automaticky zálohovány na server Ovi by Nokia.

K využívání služby Ovi potřebujete účet Nokia. Pokud účet nemáte, vytvořte si ho na adrese www.ovi.com. K vytvoření účtu budete vyzváni i v okamžiku, kdy z přístroje přistupujete k libovolné službě Ovi.

Pokud pomocí služby Synchronizace Ovi automaticky synchronizujete kontakty se službou Ovi, nepovolujte synchronizaci kontaktů s žádnou jinou službou, aby nedocházelo ke konfliktům. Pokud kontakty synchronizujete aplikací Mail for Exchange, není služba Synchronizace Ovi pro kontakty k dispozici.

Zprávy

O aplikaci Zprávy

 Zvolte možnost **Menu** > **Zprávy**.

V přístroji můžete posílat a přijímat různé druhy zpráv:



- Zprávy SMS
- Zvukové zprávy
- Multimediální zprávy s obrázky a videosoubory
- Skupinové zprávy

Funkce Zprávy vyžaduje podporu sítě.

Posílání zpráv

Pomocí textových a multimediálních zpráv se můžete rychle spojit s rodinou a přáteli. K multimediální zprávě můžete přiložit obrázky, videosoubory a zvukové soubory, o které se chcete podělit.

Zvolte možnost **Menu** > **Zprávy**.

- 1 Zvolte možnost **Nová zpráva**.
- 2 Chcete-li vybrat příjemce ze seznamu kontaktů, zvolte možnost **Komu**. Chcete-li zadat telefonní číslo příjemce ručně, zadejte ho do pole **Komu**.
- 3 Přílohu přidáte zvolením .
- 4 Zvolte možnost .

Poslání zpráv s přílohou může být dražší než poslání běžné textové zprávy. O další informace požádejte svého poskytovatele služby.

Přístroj umožňuje odesílat textové zprávy, jejichž délka překračuje limit pro jednu zprávu. Delší zprávy budou odeslány jako dvě či více zpráv. Poskytovatel služeb může takovou zprávu vyúčtovat odpovídajícím způsobem.

Znaky, které používají diakritiku nebo jiné značky, a znaky některých jazyků vyžadují více místa, a tím snižují počet znaků, které je možné odeslat v jedné zprávě.



Je-li položka vložená do multimediální zprávy příliš velká pro přenos v síti, přístroj může její velikost automaticky zmenšit.

Přijímat a zobrazovat multimediální zprávy mohou pouze kompatibilní přístroje. Zprávy mohou mít v různých přístrojích různý vzhled.

Posílání zvukových zpráv

Do přístroje můžete nahrát zvukový klip, například písničku k narozeninám, a poslat ho kamarádovi jako zvukovou zprávu.

Zvolte možnost **Menu** > **Zprávy**.

- 1 Zvolte možnost **Volby** > **Vytvořit zprávu** > **Zvuková zpráva**.
- 2 Chcete-li nahrát zprávu, zvolte možnost .
- 3 Chcete-li vybrat příjemce ze seznamu kontaktů, zvolte možnost **Komu**. Chcete-li zadat telefonní číslo příjemce ručně, zadejte ho do pole **Komu**.
- 4 Zvolte možnost .

Přijímání zpráv

Po přijetí můžete zprávu otevřít přímo na domovské obrazovce. Později zprávu najdete ve složce **Konverzace** nebo ve složce **Přijaté** aplikace **Zprávy**.

Zvolte možnost **Menu** > **Zprávy**.

Po přijetí zprávy zobrazí přístroj na domovské obrazovce ikonu  a text **1 nová zpráva**. Chcete-li zprávu otevřít, zvolte možnost **Zobrazit**. Při výchozím nastavení jsou zprávy otevírány v zobrazení **Konverzace**.

Odpověď na přijatou zprávu ve složce Konverzace

Vyberte pole pro zadávání textu ve spodní části displeje, napište zprávu a zvolte možnost .

Otevření zprávy ve složce Přijaté

Zvolte možnost **Přijaté** a vyberte zprávu.

Odpověď na přijatou zprávu ve složce Přijaté

Otevřete zprávu a zvolte možnost .

Předání zprávy ve složce Přijaté

Otevřete zprávu a zvolte možnost .

Uložení přijaté multimediální zprávy

Vyberte a podržte položku a v rozevíracím menu zvolte možnost **Uložit**. Položku můžete zobrazit v odpovídající aplikaci. Chcete-li například zobrazit uložené obrázky, spusťte aplikaci Fotografie.

Zobrazení konverzace

Zprávy odeslané a přijaté od určitého kontaktu můžete zobrazit v jediném zobrazení. V tomto zobrazování také můžete pokračovat v konverzaci.

Zvolte možnost **Menu** > **Zprávy**.

Zvolte možnost **Konverzace** a vyberte kontakt. Přístroj zobrazí všechny zprávy odeslané tomuto kontaktu a přijaté od něj.

Odpověď na zprávu v konverzaci

- 1 Otevřete konverzaci.
- 2 Vyberte pole pro zadávání textu ve spodní části displeje a napište zprávu.
- 3 Chcete-li přiložit přílohu nebo přidat další příjemce, zvolte možnost **Volby** > **Přidat**.
- 4 Chcete-li zprávu odeslat, zvolte možnost .

Když pošlete novou zprávu, bude přidána do aktuální konverzace. Pokud konverzace neexistuje, přístroj ji vytvoří.

Když otevřete přijatou zprávu z domovské obrazovky, přístroj ji při výchozím nastavení otevře v zobrazení Konverzace. Chcete-li zprávy otvírat v zobrazení Přijaté, zvolte možnost **Volby** > **Zobrazení zpráv** > **Přijaté**.

Poslech textové zprávy

Přístroj můžete nastavit tak, aby vám textové zprávy četl nahlas.

- 1 Zvolte **Menu** > **Zprávy**.
- 2 Zvolte možnost **Přijaté**.
- 3 Vyberte a podržte zprávu a v rozevíracím menu zvolte možnost **Poslouchat**.

Zvolte **Menu** > **Aplikace** > **Kancelář** > **Posl. zpráv**.

Změna jazyka

Zvolte možnost **Jazyk** a vyberte jazyk.

Stahování dalších jazyků

Zvolte možnost **Volby** > **Stáhnout jazyky**.

Změna hlasu

Zvolte možnost  Chcete-li si hlas poslechnout, vyberte ho a podržte a zvolte možnost **Přehrát hlas**.

Změna jazyka

V přístroji můžete změnit jazyk přístroje a jazyk pro psaní zpráv a pošty. Můžete také zapnout prediktivní psaní textu.

Zvolte možnost **Menu** > **Nastavení a Telefon** > **Jazyk**.

Změna jazyka přístroje

Zvolte možnost **Jazyk telefonu**.

Změna jazyka psaní

Zvolte možnost **Jazyk psaní**.

Aktivace prediktivního psaní textu

Zvolte možnost **Prediktivní text**.

E-mail

E-mail

O aplikaci Pošta

Zvolte možnost **Menu** > **Aplikace** > **E-mail**.

V aplikaci E-mail můžete nastavit několik schránek a přistupovat k nim z domovské obrazovky. V hlavním zobrazení pošty můžete přepínat z jedné schránky do druhé.

Pokud poštovní účet nemáte, můžete si ho vytvořit na adrese www.ovi.com.

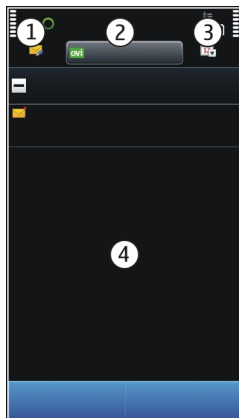

- 1 Psaní zprávy.
- 2 Přepínání mezi schránkami.
- 3 Řazení zpráv například podle data.
- 4 Pošta v aktuální schránce.

Aplikace E-mail obsahuje interaktivní prvky. Když některý prvek, například zprávu, vyberete a podržíte, zobrazí přístroj rozevírací menu.

Přidání schránky

Do přístroje můžete přidat několik schránek.

Zvolte možnost **Menu** > **Aplikace** > **E-mail**.

Přidání schránky

Zvolte možnost **Nová** a postupujte podle pokynů.

Přidání poštovního nástroje na domovskou obrazovku

Klepněte na prázdnou oblast na domovské obrazovce a podržte ji.

Zvolte možnost **+** a vyberte v seznamu požadovaný nástroj.

Odstranění schránky

Zvolte možnost **Volby** > **Odstranit schránku** a vyberte schránku.

Čtení pošty

V přístroji můžete číst poštu a odpovídat na ni.

Zvolte možnost **Menu** > **Aplikace** > **E-mail** .

Čtení zprávy

Vyberte zprávu. Chcete-li přiblížit nebo oddálit zobrazení, roztáhněte zobrazení dvěma prsty.



Otevření nebo uložení přílohy

Vyberte přílohu a v rozevíracím menu vyberte příslušnou možnost. Pokud je k dispozici více než jedna příloha, můžete všechny uložit současně.

Odpověď na zprávu

Zvolte možnost **Volby** > **Odpovědět**.

Předání zprávy dál

Zvolte možnost **Volby** > **Předat dál**.



Tip: Pokud je ve zprávě webová adresa a chcete ji otevřít v prohlížeči v přístroji nebo přidat do záložek, vyberte adresu a v místní nabídce vyberte požadovanou možnost.

Tip: Chcete-li otevřít další nebo předchozí zprávu, použijte ikony se šipkami.

Odeslání zprávy

V přístroji můžete psát a posílat poštu. Ke zprávám můžete přikládat soubory.

Zvolte možnost **Menu** > **Aplikace** > **E-mail** .

- 1 Zvolte možnost .
- 2 Chcete-li přidat příjemce ze seznamu kontaktů, vyberte ikonu **Komu**, **Kopie** nebo **Skrytá**. Chcete-li el. adresu zadat ručně, vyberte pole **Komu**, **Kopie** nebo **Skrytá**.
- 3 Chcete-li ke zprávě přidat přílohu, zvolte možnost .
- 4 Chcete-li zprávu odeslat, zvolte možnost .

Otevírání pošty z domovské obrazovky

Podle modelu přístroje můžete mít na domovské obrazovce několik poštovních nástrojů widget. Každý nástroj obsahuje jednu schránku. Nástroj uvádí, zda máte novou poštu, a zobrazuje počet nepřečtených zpráv.

Přidání poštovního nástroje na domovskou obrazovku

Na domovské obrazovce zvolte možnost **Nová schránka** a postupujte podle pokynů.

Přidání dalšího poštovního nástroje na domovskou obrazovku

Na domovské obrazovce klepněte a podržte prst, zvolte možnost  a vyberte v seznamu požadovaný nástroj widget.

Otevření zprávy

V poštovním nástroji widget vyberte zprávu.

Internet

O aplikaci Web

 Vyberte možnost **Menu > Web**.

Aplikace Web zobrazuje webové stránky na internetu.

Chcete-li procházet web, musí být v přístroji nakonfigurován přístupový bod k internetu a přístroj musí být připojen k síti.

Procházení webu

Zvolte možnost **Menu > Web**.

Tip: Pokud nemáte u poskytovatele objednaný datový paušál, můžete náklady na přenášení dat ušetřit tak, že se budete k internetu připojovat přes bezdrátovou síť WLAN.

Přechod na webovou stránku

Na panelu nástrojů zvolte možnost  a zadejte webovou adresu.

Zvětšení nebo zmenšení

Položte dva prsty na obrazovku a posuňte je k sobě nebo od sebe.

Vyrovňovací paměť slouží k dočasnému ukládání dat. Pokud jste přistupovali k důvěrným informacím či k zabezpečenému zařízení vyžadujícímu heslo nebo pokud jste se o takový přístup pokoušeli, vymažte vyrovnávací paměť po každém použití.



Vyprázdnění mezipaměti

Zvolte možnost **Volby** > **Vymazat privátní data** > **Vyrovňovací paměť**.

Přidání záložky

Pokud navštěvujete stále stejné stránky, přidejte je do zobrazení Záložky pro snadný přístup.

Zvolte možnost **Menu** > **Web**.

Pro práci v prohlížeči zvolte možnost  > .

Přechod na založený web během procházení

Zvolte možnost  a vyberte záložku.

Objednávání webových zdrojů

Když chcete sledovat novinky na oblíbených webech, nemusíte je pravidelně navštěvovat. Můžete si objednat webové zdroje a automaticky získávat odkazy na nejnovější obsah.

Zvolte **Menu** > **Web**.

Webové zdroje jsou na webových stránkách zpravidla označeny ikonou . Umožňují sdílet například nejnovější titulky zpráv nebo příspěvky blogů.

Objednávání zdrojů

Přejděte na blog nebo webovou stránku obsahující webový zdroj a zvolte možnost **Volby** > **Objednat web. zdroje**.

Ruční aktualizace zdrojů

V zobrazení Webové zdroje vyberte zdroj.

Nastavení automatické aktualizace zdroje

V zobrazení webových zdrojů vyberte a podržte zdroj a v rozevíracím menu zvolte možnost **Upravit** > **Automatické aktualizace**.

Hledání událostí v okolí

Hledáte zajímavé akce v okolí místa, kde se nacházíte? Služba Tady a teď vám podá informace o počasí, událostech, promítaných filmech či restauracích v okolí.

Zvolte možnost **Menu** > **Web**.

1 Zvolte možnost **Tady a teď**.

- 2 Procházejte dostupné služby a vybráním požadované služby zobrazte další informace.

Některý obsah poskytují třetí strany nezávislé na společnosti Nokia. Obsah nemusí být přesný ani vždy dostupný.

Některé služby nemusejí být k dispozici ve všech zemích a mohou být poskytovány jen v některých jazycích. Služby mohou záviset na síti. Další informace získáte od poskytovatele síťových služeb.

Používání této služby nebo stahování obsahu může vyžadovat přenos velkého množství dat, který může být zpoplatněn.

Sociální sítě

O aplikaci Sociální sítě

Zvolte možnost **Menu > Sociální sítě**, přihlaste se ke službě Ovi by Nokia a přihlaste se k příslušným sociálním sítím.

Aplikace Sociální sítě vám pomůže rozšířit zážitky ze sociálních sítí. Po přihlášení do sociální sítě přes službu Ovi by Nokia můžete provádět následující činnosti:

- zobrazovat informace o situaci kamarádů z více služeb v jediném zobrazení,
- posílat informace o vlastní situaci do několika sociálních sítí současně,
- okamžitě sdílet snímky pořízené fotoaparátem,
- Propojení profilů přátel online a jejich kontaktních údajů v přístroji
- přidávat do informací o své situaci údaj o místě,
- přidávat události z kalendáře služby do kalendáře přístroje.

K dispozici jsou pouze funkce podporované příslušnou službou sociální sítě.

Práce se sociálními sítěmi vyžaduje podporu sítě. Tato akce může vyžadovat přenos velkého množství dat a mohou být účtovány poplatky. Informace o poplatcích za datové přenosy získáte u poskytovatele služeb.

Služby sociálních sítí jsou nezávislé služby neposkytované společností Nokia. Zkontrolujte si nastavení soukromí sociální sítě, kterou používáte. Informace byste totiž mohli sdílet s velkou skupinou lidí. Pro sdílení informací prostřednictvím služby sociální sítě mohou platit příslušné podmínky používání služby. Seznamte se s podmínkami používání a zásadami ochrany soukromí dané služby.

Prohlížení informací o situaci kamarádů v jediném zobrazení

Když se do sociálních sítí přihlásíte přes aplikaci Sociální síť, uvidíte informace o situaci svých přátel ze všech služeb v jediném zobrazení. Nemusíte přepínat z jedné aplikace do druhé a vidíte, co všichni dělají.

Zvolte možnost **Menu** > **Sociální síť**.

- 1 Zadáním uživatelského jména a hesla ke svému účtu Nokia se přihlaste do služby Ovi by Nokia.
- 2 Vyberte službu a přihlaste se.
- 3 Zvolte možnost **Přidat účet**.
- 4 Vyberte další službu a přihlaste se.
- 5 Zvolte možnost **Veškerá aktivita**.

Vyberte služby zařazené do zobrazení

Vyberte ikonu přepínání účtů u aktualizace stavu kamaráda. Na této ikoně je uvedeno, které služby jsou v zobrazení zahrnuty.

Posílání informací o vlastní situaci do sociálních sítí

V aplikaci Sociální síť můžete informace o vlastní situaci odesílat do sociálních sítí.

Zvolte možnost **Menu** > **Sociální síť**.

Do textového pole napište informaci o situaci.

Propojení přátel online a jejich kontaktních údajů

Profily svých přátel v sociálních sítích můžete propojit s jejich kontaktními údaji v přístroji. Po propojení si můžete v aplikaci Sociální síť zobrazit jejich kontaktní údaje a v seznamu kontaktů uvidíte nejnovější informace o situaci.

Zvolte možnost **Menu** > **Sociální síť**.

- 1 Vyberte obrázek profilu kamaráda.
- 2 V místním menu zvolte možnost **Přidat profil ke kontaktu**.
- 3 V seznamu kontaktů vyberte kontakt, ke kterému chcete profil přiřadit.

Zobrazení informací o situaci přátel na domovské obrazovce

Když se do sociálních sítí přihlásíte přes server Ovi by Nokia, uvidíte informace o situaci svých přátel online na domovské obrazovce.

Procházení informacemi na domovské obrazovce

Když jste přihlášení ke službě, uvidíte zprávy o situaci v nástroji widget Sociální síť.

Spuštění aplikace Sociální sítě z domovské obrazovky

Vyberte nástroj widget Sociální sítě. Pokud jste přihlášení, otevře přístroj zobrazení informací o situaci. Když přihlášení nejste, otevře přístroj zobrazení přihlášení.

Odeslání obrázku do služby

Aplikace Sociální sítě umožňuje posílat do sociálních sítí obrázky.

Zvolte možnost **Menu** > **Sociální sítě**.

- 1 Zvolte možnost .
- 2 Zvolte možnost odeslání obrázku.
- 3 Vybráním označte položky, které chcete odeslat.
- 4 Pokud odesíláte jediný obrázek, můžete k určité části obrázku přidat značku a komentář.

Vyfotografování a odeslání obrázku

- 1 Zvolte možnost .
- 2 Zvolte možnost odeslání obrázku z fotoaparátu.
- 3 Vyfotografujte snímek.
- 4 K části obrázku přidejte značku a komentář.

Funkci posílání obrázků musí vybraná služba sociální sítě podporovat.

Sdílení údaje o místě v informacích o své situaci

Pomocí aplikace Sociální sítě můžete svým přátelům sdělovat, kde se nacházíte, aby vás mohli najít.

Zvolte možnost **Menu** > **Sociální sítě**.

- 1 Vyberte pole pro zadávání textu v horní části displeje.
- 2 Přidejte místo svého pobytu. Přístroj určí pomocí systému GPS vaši aktuální polohu a vyhledá orientační body v okolí.
- 3 Pokud najde více orientačních bodů, vyberte v seznamu jeden z nich.

Sdílení místa pobytu je dostupné jen v případě, kdy ho podporuje služba.

Než začnete sdílet místo svého pobytu, vždy pečlivě zvažte, s kým ho sdělíte. Zkontrolujte si nastavení soukromí sociální sítě, kterou používáte. Místo pobytu byste totiž mohli sdílet s velkou skupinou lidí.

Pro sdílení místa pobytu prostřednictvím služby mohou platit příslušné podmínky využívání služby sociální sítě. Seznamte se s podmínkami využívání a zásadami ochrany

soukromí dané služby a před uváděním dat o místě svého pobytu a sledováním místa pobytu ostatních zvažte případná rizika.

Kontaktování přátel ze sociální sítě

Pokud vám nestačí komentování stavu kamaráda, můžete mu zavolat nebo poslat zprávu.

Zvolte možnost **Menu** > **Sociální sítě**.

- 1 Vyberte obrázek profilu kamaráda.
- 2 V místním menu zvolte možnost **Zobrazit informace o kontaktu**.
- 3 Vyberte metodu komunikace.

Tato funkce je k dispozici v případě, že jste své přátele online propojili s kontaktními údaji v přístroji.

Dostupné způsoby komunikace se mohou lišit. Chcete-li kamarádovi zavolat nebo poslat textovou zprávu, musí služba takovou funkci podporovat.

Přidávání událostí do kalendáře přístroje

Při reagování na pozvánky k událostem v sociálních sítích můžete tyto pozvánky přidávat jako události do kalendáře přístroje. Události pak uvidíte i v době, kdy nejste online.

Zvolte možnost **Menu** > **Sociální sítě**, vyberte službu a přihlaste se.

- 1 Vyberte pozvánku na událost.
- 2 Přidejte událost do kalendáře přístroje.

Tato funkce je dostupná jen v případě, že ji podporuje služba.

Fotoaparát

Fotoaparát

 Zvolte možnost **Menu** > **Aplikace** > **Fotoaparát**.

Proč byste nosili fotoaparát, když váš přístroj obsahuje vše, co potřebujete k zachycování vzpomínek? Aplikace Fotoaparát umožňuje snadné fotografování a nahrávání videa. Obrázky a videa můžete v přístroji později zobrazovat a upravovat, sdílet je na internetu nebo je posílat do kompatibilních přístrojů.

Fotografování

Podržte stisknuté tlačítko fotoaparátu.

Fotoaparát tohoto přístroje má funkci úplného zaostření. Tato funkce umožňuje fotografovat snímky, na kterých jsou zaostřené objekty v popředí i na pozadí.

- 1 Chcete-li zapnout funkci detekce tváře, zvolte možnost  > **Dt. obličejů**. Funkce detekce obličeje rozpozná tváře a nakreslí kolem nich bílé obdélníky, a to i když se tváře pohybují. Kolem prioritní tváře je vykreslen žlutý obdélník.
- 2 Stiskněte tlačítko fotoaparátu. Nepohybujte přístrojem, dokud snímek není uložen a neobjeví se na displeji.

Pro práci s fotoaparátem potřebujete paměťovou kartu. Obrázky a videosoubory jsou ukládány na paměťovou kartu.

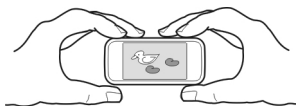

Uložení informací o místě k obrázkům a videosouborům

Pokud si někdy nemůžete vzpomenout, kde přesně jste na vycházce nebo výletě pořídili právě tuto fotografii nebo video, můžete přístroj nastavit tak, aby místo automaticky zaznamenával.

Podržte stisknuté tlačítko .

Zapnutí zaznamenávání místa pořízení

Zvolte možnost **Volby** > **Nastavení** > **Uložit inf. o umístění** > **Ano**.

Získání souřadnic aktuálního místa může trvat několik minut. Dostupnost a kvalita signálů systému GPS může být ovlivněna vaším umístěním, budovami, přírodními překážkami a povětrnostními podmínkami. Při sdílení souboru s informacemi o poloze sdělíte i tyto informace o poloze a mohou je zjistit i další osoby prohlížející si soubor. Tato funkce vyžaduje síťové služby.

Indikátory údajů o poloze:

 — Informace o poloze nejsou k dispozici. K obrázkům a videosouborům nemusí být přidáván údaj o místě.

 — Informace o poloze jsou k dispozici. K obrázkům a videosouborům bude přidáván údaj o místě.

Pokud lze prostřednictvím sítě nebo systému GPS zjistit souřadnice místa, mohou být informace o poloze připojeny ke snímku nebo videoklipu. Když snímek nebo videoklip s připojenými informacemi o poloze nabídnete ke sdílení, informace o poloze budou

viditelné jiným uživatelům, kteří si snímek nebo videoklip zobrazí. Připojování informací o poloze můžete deaktivovat v nastavení fotoaparátu.

Fotografování při slabém osvětlení

Když zapnete noční režim, můžete fotografovat i při slabém osvětlení.

Zvolte možnost **Menu** > **Aplikace** > **Fotoaparát**.

Zapnutí nočního režimu

- 1 Zvolte možnost  > **Režimy fotoaparátu**.
- 2 Chcete-li používat blesk, zvolte možnost **Noční portrét**. Nechcete-li blesk používat, zvolte možnost **Noc**.

Tipy k fotografování

Zvolte možnost **Menu** > **Aplikace** > **Fotoaparát**.

Při fotografování se řiďte těmito pokyny:

- Aby byl přístroj v klidu, držte jej oběma rukama.
- Při přiblížení se může zhoršit kvalita obrázku.
- Pokud po dobu přibližně jedné minuty neprovedete žádnou akci, přejde fotoaparát do úsporného režimu. Chcete-li fotoaparát znovu zapnout, stiskněte krátce tlačítko fotoaparátu.
- Jako výchozí scénu používanou při každém spuštění aplikace Fotoaparát můžete nastavit uživatelem definovanou scénu. Zvolte možnost  > **Režim fotoap.** > **Definov. uživatelem** > **Upravit**. Změňte nastavení a zvolte možnost **Jako vých. režim fotoap.** > **Ano**.
- Při používání blesku dodržujte bezpečnou vzdálenost. Nepoužívejte blesk v těsné blízkosti osob nebo zvířat. Při fotografování nezakrývejte blesk.

Nahrávání videoklipu

Kromě fotografování můžete důležité okamžiky nahrávat i jako video.

Podržte stisknuté tlačítko fotoaparátu.

- 1 Chcete-li fotoaparát přepnout z režimu fotografií do režimu videa, zvolte .
- 2 Nahrávání zahájíte stisknutím tlačítka fotoaparátu. Přístroj zobrazí červenou ikonu nahrávání.
- 3 Chcete-li nahrávání pozastavit, zvolte možnost **Pauza**. Když nahrávání pozastavíte a do jedné minuty nestisknete žádné tlačítko, bude nahrávání ukončeno. Pro zvětšení nebo zmenšení obrázku stiskněte tlačítka hlasitosti.

- 4 Pro ukončení nahrávání stiskněte tlačítko fotoaparátu. Video bude automaticky uloženo do složky Fotografie.

Posílání obrázků

Obrázky můžete přátelům posílat v multimediálních zprávách, e-mailech nebo přes připojení Bluetooth.

- 1 Vyfotografujte snímek.
- 2 Zvolte možnost **Volby > Odeslat**.
- 3 Vyberte požadovanou metodu odeslání.

Obrázky a video

O aplikaci Fotografie

 Zvolte možnost **Menu > Fotografie**.

Aplikace Fotografie je místem, ze kterého můžete prohlížet všechny obrázky a videosoubory v přístroji. můžete sledovat videoklipy, procházet fotografie a tisknout nejlepší z nich.

Obrázky a videosoubory můžete prohlížet také v kompatibilním televizoru.

Chcete-li s mediálními soubory pracovat efektivněji, přidávejte k nim značky a organizujte je do kategorií.

Zobrazování obrázků a videosouborů

Zvolte možnost **Menu > Fotografie** .

Prohlížení obrázků a videosouborů

Vyberte složku a přejeďte nahoru nebo dolů.

Zobrazení obrázku na celém displeji

Vyberte obrázek a otočte přístroj na šířku.

Chcete-li v režimu celé obrazovky procházet obrázky, přejeďte vlevo nebo vpravo.

Chcete-li zobrazit posuvník zoomu, klepněte na obrázek. Můžete také položit na obrazovku dva prsty a pro přiblížení obrázku prsty roztáhnout. Chcete-li obrázek oddálit, posuňte prsty k sobě.



Zobrazení obrázků v prezentaci

Vyberte obrázek a zvolte možnost **Volby** > **Prezentace** > **Přehrát**. Přístroj spustí prezentaci od vybraného obrázku.

Přehrání videa

Vyberte složku a videosoubor.

Obrázky a videoklipy vám mohou být zaslány z kompatibilního přístroje. Chcete-li přijatý obrázek nebo videosoubor zobrazit v aplikaci Fotografie, musíte ho nejprve uložit.

Úpravy pořízených snímků

Editor fotografií slouží k přidávání efektů, textu, klipartů nebo rámečků k fotografiím.

Zvolte možnost **Menu** > **Aplikace** > **Editor fot.** a vyberte obrázek.

- 1 Chcete-li přidat efekty, vyberte požadovanou možnost na rozšířeném panelu nástrojů.
- 2 Chcete-li upravený snímek uložit, zvolte možnost **Volby** > **Uložit**. Upravený snímek nepřepíše originál.

Chcete-li upravené snímky později zobrazit, zvolte možnost **Menu** > **Fotografie**.

Tisk pořízeného snímku

Obrázky můžete tisknout přímo na kompatibilní tiskárně.

- 1 Kompatibilním datovým kabelem USB připojte přístroj k tiskárně (v režimu Přenos médií).
- 2 Vyberte obrázek, který chcete tisknout.
- 3 Zvolte možnost **Volby** > **Tisk**.
- 4 Chcete-li tisknout přes spojení USB, zvolte možnost **Tisk** > **Přes USB**.
- 5 Chcete-li obrázek vytisknout, zvolte možnost **Volby** > **Tisk**.

Tip: Můžete použít i tiskárnu Bluetooth. Zvolte možnost **Tisk** > **Přes Bluetooth**. Změňte vybranou tiskárnu na tiskárnu Bluetooth a postupujte podle pokynů na displeji.

Tip: Když je připojen kabel USB, můžete změnit režim připojení USB. V pravém horním rohu při procházení zvolte možnost  > **USB**.

Prohlížení obrázků a videa v televizoru

Obrázky a videa můžete sledovat v kompatibilním televizoru. Můžete je tak snadněji ukazovat rodině a přátelům.

Musíte použít videokabel Nokia (prodáváný samostatně) a možná bude nutné upravit nastavení televizního výstupu a poměr stran. Chcete-li změnit nastavení televizního výstupu, zvolte možnost **Menu > Nastavení a Telefon > Příslušenství > TV výstup**.

- 1 Připojte videokabel Nokia k příslušnému vstupu kompatibilního televizoru. Barva zástrček musí odpovídat barvě zdířek.
- 2 Druhý konec videokabelu Nokia připojte k audiovizuálnímu konektoru Nokia v přístroji. Možná bude nutné zapnout režim **USB Kabel pro TV výstup**.
- 3 Najděte soubor, který chcete zobrazit.

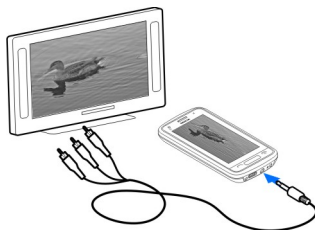

Video a televize

Videa

O aplikaci Videa

 Aplikace Videa slouží ke sledování videosouborů v přístroji.

Tip: Nová videa získáte v obchodě Ovi. Další informace o obchodu Ovi najdete na webu www.ovi.com.

Stahování videa přes přístupový bod pro paketová data může vyžadovat přenos velkého množství dat sítí vašeho poskytovatele služeb. Informace o poplatcích za datové přenosy získáte u poskytovatele služeb.

Přehrání videa

Zvolte možnost **Menu > Videa a TV**.

Vyberte videoklip.

Ovládání přehrávače videa

Klepněte na obrazovku.

Kopírování videosouborů mezi přístrojem a počítačem

Máte v počítači videosoubory, které byste chtěli sledovat v přístroji? Nebo chcete videosoubory, které jste stáhli nebo nahráli do přístroje, kopírovat do počítače? Videosoubory můžete mezi počítačem a přístrojem kopírovat pomocí datového kabelu USB.

- 1 K připojení přístroje k počítači použijte kompatibilní datový kabel USB. Pokud kopírujete na paměťovou kartu, zkontrolujte, zda je karta vložena.
- 2 Spustěte v počítači sadu Nokia Ovi Suite a postupujte podle zobrazených pokynů. Videoklipy v podporovaných formátech jsou v přístroji zobrazeny ve složce Videá.

Sledování webové televize

Webová televize na vyžádání vám přinese nejnovější zprávy a slouží k nahrávání nejnovějších epizod oblíbených televizních seriálů.

Vyberte možnost **Menu > Videá a TV** a službu.

Chcete-li pomocí nástroje Webová televize streamovat obsah, musíte použít připojení 3G, 3.5G nebo WLAN. Práce se službou Webová televize může vyžadovat přenos velkého množství dat. Informace o poplatcích za datové přenosy získáte u provozovatele síťové služby.

Výběr předinstalovaných služeb webové televize závisí na zemi a poskytovateli síťových služeb. Obsah jednotlivých služeb webové televize se může lišit.

- 1 Chcete-li procházet obsah webové televize, přejedte obrazovku.
- 2 Chcete-li zahájit přehrávání, vyberte miniaturu.
- 3 Chcete-li během přehrávání zobrazit nebo skrýt ovládací prvky, klepněte na obrazovku.
- 4 Chcete-li nastavit hlasitost, použijte tlačítka hlasitosti.

Přidání nástroje Webová televize na domovskou obrazovku

Klepněte na domovskou obrazovku a podržte ji, zvolte možnost  a vyberte požadovanou službu webové televize.

Hledání dalších služeb webové televize

Chcete-li stahovat služby webové televize ze služby Ovi Obchod společnosti Nokia, zvolte možnost **Více**. Stažené služby jsou ukládány do složky Aplikace, můžete je však přesunout do jiné složky, například do vyhrazené složky Webová televize.

Další informace o obchodu Ovi najdete na webu www.ovi.com.

Hudba a zvuk

Hudební přehrávač

O aplikaci Hudební přehrávač

 Zvolte možnost **Menu** > **Hudba** > **Hud. přehr.**.

Aplikace Hud. přehr. umožňuje poslouchat na cestách hudbu a podcasty.

Tip: Více hudby získáte ve službě Hudba Ovi. Zvolte možnost **Volby** > **Přejít do hud. obchodu**. Další informace o portálu Ovi najdete na webu www.ovi.com.

Přehrávání hudby

Zvolte **Menu** > **Hudba** > **Hud. přehr.**.

- 1 Zvolte možnost **Volby** a vyberte požadované zobrazení. Skladby můžete procházet podle skladby nebo alba.

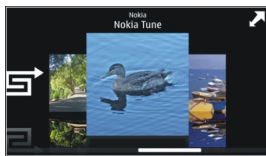

Chcete-li si v zobrazení alba prohlížet obaly alb, otočte přístroj na šířku a přejeďte doleva nebo doprava.



- 2 Vyberte skladbu nebo album.

Tip: Chcete-li skladby poslouchat v náhodném pořadí, zvolte možnost .

Pozastavení a nové spuštění přehrávání

Chcete-li přehrávání pozastavit, zvolte možnost . Pro pokračování zvolte možnost .

Rychlé posunutí skladby vpřed nebo vzad

Zvolte a podržte  nebo .

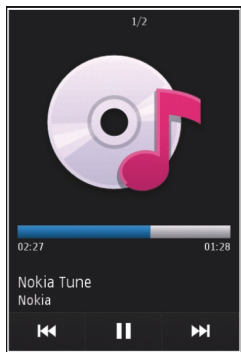

Tip: Když posloucháte hudbu, můžete se vrátit na domovskou obrazovku a ponechat aplikaci Hud. přehr. hrát na pozadí.

Vytvoření seznamu skladeb

Chcete při různých náladách poslouchat různou hudbu? V seznamech skladeb si můžete vytvořit výběry skladeb přehrávané v určitém pořadí.

Zvolte možnost **Menu** > **Hudba** > **Hud. přehr.**

- 1 Zvolte možnost **Volby** > **Seznamy skladeb**.
- 2 Zvolte možnost **Volby** > **Nový seznam skladeb**.
- 3 Zadejte název seznamu skladeb a zvolte možnost **OK**.
- 4 Vyberte skladby, které chcete zařadit do seznamu skladeb. Vyberte je v pořadí, v jakém je chcete přehrávat.

Je-li vložena kompatibilní paměťová karta, bude seznam skladeb uložen na paměťovou kartu.

Přidání skladby do seznamu skladeb

Vyberte a podržte skladbu a v rozevíracím menu zvolte možnost **Přidat do sezn. skladeb**.

Odebrání skladby ze seznamu skladeb

V zobrazení seznamu skladeb vyberte a podržte skladbu a v rozevíracím menu zvolte možnost **Odstranit**.

Toto odebrání neodstraní skladbu z přístroje, pouze ji odstraní ze seznamu.

Přehrání seznamu skladeb

Zvolte možnost **Volby > Seznamy skladeb** a vyberte seznam skladeb.

Tip: Aplikace Hud. přehr. automaticky vytvoří seznam nejčastěji přehrávaných skladeb, nedávno přehraných skladeb a nedávno přidanych skladeb.

Kopírování hudby z počítače

Máte v počítači hudbu, kterou byste chtěli poslouchat v přístroji? Aplikace Nokia Ovi Player nabízí nejrychlejší způsob přenosu hudby do přístroje a můžete v ní spravovat a synchronizovat hudební sbírku.

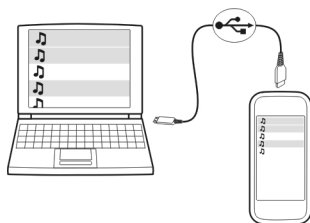

- 1 K připojení přístroje k počítači použijte kompatibilní datový kabel USB. Zkontrolujte, zda je v přístroji vložena kompatibilní paměťová karta.
- 2 V přístroji vyberte oblast upozornění v pravém horním rohu a zvolte možnost  > **USB > Přenos médií**.
- 3 V počítači spusťte aplikaci Nokia Ovi Player. Další informace najdete v nápovědě k aplikaci Ovi Player.

Nejnovější verzi přehrávače Ovi si stáhněte ze serveru www.ovi.com.

Některé hudební soubory mohou být chráněny systémem DRM (Digital Rights Management) a není možné je přehrávat na více než jednom přístroji.

Chráněný obsah

Obsah chráněný správou digitálních práv (DRM), například obrázky, videa nebo hudba, je dodáván s přidruženou licencí, která vymezuje vaše práva k používání obsahu.

Přístroj umožňuje zobrazovat podrobnosti a stav licencí a reaktivování či odebírání licencí.

Správa digitálních licencí

Zvolte možnost **Menu > Nastavení > Telefon > Správa telefonu > Nas. zabezpečení > Chráněný obsah**.

Nahrávání zvuku

Pomocí záznamníku v přístroji můžete nahrávat zvuky přírody, například zpěv ptáků, nebo třeba hlasové poznámky. Nahrané klipy můžete posílat přátelům.

Zvolte možnost **Menu** > **Aplikace** > **Kancelář** > **Záznamník** .

Nahrávání zvukových klipů

Zvolte možnost .

Ukončení nahrávání

Zvolte možnost . Zvukový klip bude automaticky uložen do složky Zvuk. soubory v aplikaci Správce souborů.

Posílání nahraných zvukových klipů zvukovými zprávami

Zvolte možnost **Volby** > **Odeslat**.

FM rádio

O aplikaci FM rádio

 Zvolte možnost **Menu** > **Hudba** > **Rádio**.

V přístroji můžete poslouchat rozhlasové stanice FM - stačí připojit headset a vybrat stanici.

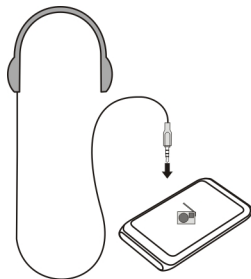

Chcete-li poslouchat rádio, musíte k přístroji připojit kompatibilní sluchátka. Sluchátka slouží jako anténa.



Hledání a ukládání rozhlasových stanic



Vyhledejte své oblíbené rozhlasové stanice a uložte si je, abyste je mohli později snadno naladit.

Zvolte možnost **Menu** > **Hudba** > **Rádio**.

Na panelu nástrojů zvolte možnost  > .

Chcete-li hledat rozhlasové stanice, můžete použít automatické hledání nebo ručně nastavit frekvenci. Při prvním spuštění aplikace FM rádio automaticky vyhledá rozhlasové stanice slyšitelné na místě, kde se nacházíte.

Hledání všech dostupných stanic

- 1 Na panelu nástrojů zvolte možnost .
- 2 Chcete-li uložit všechny nalezené stanice, zvolte na panelu nástrojů možnost . Chcete-li uložit jednu stanici, vyberte a podržte název stanice a v rozevíracím menu zvolte možnost **Uložit**.

Ruční nastavení frekvence

- 1 Na panelu nástrojů zvolte možnost  **Ladit manuálně**.
- 2 Pomocí šipek nahoru a dolů nastavte frekvenci.

Poslech rádia



Oblíbené rozhlasové stanice můžete poslouchat i na cestách.

Zvolte možnost **Menu** > **Hudba** > **Rádio**.



Poslech uložené stanice

Na panelu nástrojů zvolte možnost  >  a vyberte v seznamu stanici.

Přepnutí na další nebo předchozí uloženou stanici

Přejedte vpravo nebo vlevo. Můžete také zvolit možnost  nebo .



Hledání jiné dostupné stanice

Přejedte nahoru nebo dolů. Můžete také vybrat a podržet možnost  nebo .

Poslech rádia z reproduktoru

Zvolte možnost **Volby** > **Aktivovat reproduktor**. Musíte mít připojen headset.

Během poslechu rádia můžete volat nebo přijmout hovor. Při aktivním hovoru je rádio automaticky ztlumeno.

Tip: Chcete-li hledat a kupovat hudbu pomocí služby Hudba Ovi, zvolte na panelu nástrojů možnost  > .

Kvalita rozhlasového vysílání závisí na pokrytí signálem rozhlasové stanice v dané oblasti.



Změna uspořádání seznamu uložených stanic

Oblíbené rozhlasové stanice můžete umístit do horní části seznamu.

Zvolte možnost **Menu** > **Hudba** > **Rádio**.

Uložené stanice jsou uvedeny v zobrazení Seznam stanic.

Přesunutí stanice v seznamu

- 1 Na panelu nástrojů zvolte možnost  > .
- 2 Vyberte a podržte název stanice a v rozevíracím menu zvolte možnost **Přesunout**.
- 3 Vyberte nové místo v seznamu.

Mapy**Přehled aplikace Mapy**

 Vyberte možnost **Menu** > **Mapy**.

Vítá vás aplikace Mapy.

Aplikace Mapy zobrazuje zajímavosti v okolí, pomáhá při plánování tras a vede vás tam, kam se chcete dostat.

- Hledání měst, ulic a služeb
- Hledání trasy s podrobnou navigací.
- Synchronizace oblíbených míst a tras mezi mobilním přístrojem a internetovou službou Mapy Ovi.
- Získání předpovědi počasí a dalších místních informací, pokud jsou dostupné.

Některé služby nemusejí být dostupné ve všech zemích a mohou být poskytovány pouze ve vybraných jazycích. Služby mohou záviset na síti. Podrobnější informace získáte od poskytovatele síťových služeb.

Používání této služby nebo stahování obsahu může vyžadovat přenos velkého množství dat, který může být zpoplatněn.



Téměř všechny digitální mapy jsou v určitém rozsahu nepřesné a neúplné. Nikdy výhradně nespolehejte na mapy, které stáhnete pro užívání v tomto přístroji.

Některý obsah poskytují třetí strany nezávislé na společnosti Nokia. Obsah nemusí být přesný ani vždy dostupný.

Moje poloha**Zobrazení místa a mapy**

Zobrazení aktuálního místa na mapě a prohlížení map různých měst a zemí.

Zvolte možnost **Menu > Mapy a Moje poloha**.

Aktuální polohu (je-li k dispozici) označuje ikona . Když přístroj zjišťuje vaši polohu, bliká ikona . Když vaše poloha není k dispozici, označuje poslední známou polohu ikona .

Pokud je k dispozici pouze určování polohy podle identifikátoru buňky, označuje červený kruh kolem ikony oblast, kde se můžete nacházet. V hustě obydlených oblastech je přesnost takového odhadu vyšší a červený kruh je menší než v řídké obydlených oblastech.

Pohyb po mapě

Mapu můžete přetahovat prstem. Při výchozím nastavení je mapa orientována na sever.

Zobrazení aktuálního nebo posledního známého místa

Zvolte možnost .

Zvětšení nebo zmenšení

Stiskněte tlačítko **+** nebo **-**.

Když při procházení mapou přejdete na oblast, která není pokryta mapami uloženými v přístroji, a je aktivní datové spojení, přístroj automaticky stáhne nové mapy.

Pokrytí map se v jednotlivých zemích a regionech liší.

Zobrazení mapy

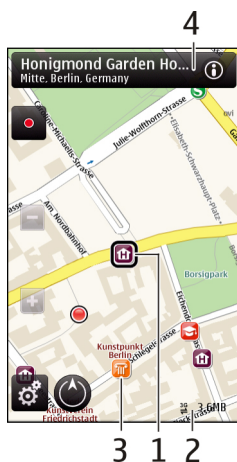

- 1 Vybrané místo
- 2 Oblast indikátorů
- 3 Zajímavé místo (například nádraží nebo muzeum)
- 4 Oblast informací

Změna vzhledu mapy

Zobrazení map v různých režimech pro snadnou identifikaci místa, kde se nacházíte.

Zvolte možnost **Menu > Mapy a Moje poloha**.

Zvolte možnost  a některou z následujících možností:

Zobrazení mapy — Ve standardním zobrazení mapy lze snadno přechít podrobnosti jako jsou názvy míst nebo čísla silnic.

Satelitní zobrazení — K podrobnějšímu zobrazení slouží satelitní obrázky.

Topografické zobrazení — Přehledné zobrazení typu povrchu, například při pohybu mimo cesty.

3D zobrazení — Pro realističtější zobrazení můžete změnit perspektivu mapy.

Orientační body — Zobrazení významných budov a atrakcí.

Noční režim — Ztlumení barev mapy. Při cestování v noci je mapa v tomto režimu čitelnější.

Stahování a aktualizace map

Chcete-li se vyhnout poplatkům za přenos dat, stáhněte si nejnovější mapy a soubory hlasové navigace do počítače a přeneste je a uložte do přístroje.

Pomocí sady Nokia Ovi Suite stáhněte nejnovější mapy a soubory hlasové navigace do kompatibilního počítače. Chcete-li si sadu Nokia Ovi Suite stáhnout a nainstalovat do kompatibilního počítače, přejděte na adresu www.ovi.com.

Tip: Uložte si mapy do přístroje před cestou, abyste je mohli procházet bez připojení k internetu.

Chcete-li se zajistit, aby přístroj nepoužíval připojení k internetu, zvolte v hlavním menu možnost  > **Internet** > **Připojení** > **offline**.

Používání kompasu

Když je zapnut kompas, otáčí se střelka kompasu i zobrazení mapy automaticky podle směru, kterým ukazuje horní část přístroje.

Zvolte možnost **Menu** > **Mapy a Moje poloha**.

Zapnutí kompasu

Zvolte možnost .

Vypnutí kompasu

Znovu zvolte možnost . Mapa je orientována na sever.

Kompas je zapnut, když má zelený obrys. Když je kompas nutné kalibrovat, je jeho obrys zelený nebo žlutý.

Kalibrace kompasu

Plynule otáčejte přístrojem okolo všech os, dokud se obrys kompasu nezbarví zeleně.

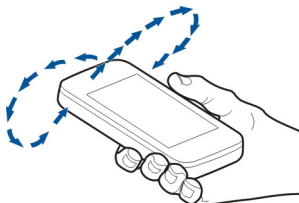

Kompas má omezenou přesnost. Přesnost kompasu může být ovlivněna rovněž elektromagnetickými poli, kovovými objekty nebo jinými vnějšími vlivy. Kompas by měl být vždy správně zkalibrován.

Metody zjišťování polohy

Aplikace Mapy při zobrazování vaší polohy na mapě používá k jejímu zjištění systém GPS, A-GPS, síť WLAN nebo zjišťování podle ID buňky.

GPS (Global Positioning System) je satelitní navigační systém používaný k výpočtu vaší polohy. A-GPS (Assisted GPS) je síťová služba, která vám zasílá data systému GPS a zvyšuje tak rychlost a přesnost zjišťování polohy.

Zjišťování polohy pomocí bezdrátové sítě WLAN zvyšuje přesnost určení v situaci, kdy signály GPS nejsou k dispozici, zvláště když se nacházíte v místnosti nebo mezi vysokými budovami.

Při zjišťování polohy podle ID buňky je poloha určena podle stožáru antény, ke které je mobilní přístroj právě připojen.

Při prvním použití vás aplikace Mapy vyzve k definování přístupového bodu internetu pro stahování informací o mapách, použití služby A-GPS nebo připojení k síti WLAN.

Dostupnost a kvalita signálů systému GPS může být ovlivněna vaším umístěním, polohami satelitů, budovami, přírodními překážkami, povětrnostními podmínkami a nastavením satelitů systému GPS prováděným vládou USA. Uvnitř budov nebo pod zemí nemusí být signály systému GPS k dispozici.

Systém GPS nepoužívejte pro přesné určování polohy a nikdy se nespolehejte výhradně na informace o poloze získané pomocí systému GPS a sítě mobilních telefonů.





Poznámka: Používání sítě WLAN může být v některých zemích omezeno. Například ve Francii je povoleno používat síť WLAN pouze uvnitř budov. Další informace získáte u místních orgánů.

Hledání míst

Hledání míst

Aplikace Mapy vám pomůže najít konkrétní místa a provozovny.

Zvolte možnost **Menu > Mapy a Hledání**.

- 1 Vyberte pole hledání a zadejte hledaná slova, například adresu nebo PSČ.
- 2 Zvolte možnost . Chcete-li vymazat pole hledání, zvolte možnost .
- 3 Vyberte položku v seznamu navržených shod.

Aplikace zobrazí místo na mapě. Chcete-li na mapě zobrazit další místa z výsledku hledání, vyberte některou ze šipek u informační oblasti .

Návrat k seznamu navrhovaných shod

Zvolte možnost **Seznam**.

Hledání různých typů míst v okolí

Zvolte možnost **Procházet kategorie** a vyberte kategorii, například obchody, ubytování nebo doprava.

Pokud nenajdete žádné výsledky, zkontrolujte, zda nemáte v hledaném pojmu překlep. Výsledky hledání online mohou ovlivnit i problémy s připojením k internetu.

Chcete-li se vyhnout poplatkům za přenos dat, můžete hledat i bez aktivního připojení k internetu (pokud máte mapy prohledávané oblasti uložené v přístroji).

Zobrazení podrobností o místě

Zobrazení dalších informací o konkrétním místě, například hotelu nebo restauraci.

Zvolte možnost **Menu > Mapy a Moje poloha**.

Zobrazení údajů o místě

Vyberte místo, vyberte oblast informací  a zvolte možnost **Zobrazit podrobnosti**.

Když najdete místo, které neexistuje nebo jsou o něm uvedeny nevhodné nebo nesprávné údaje, například neplatné kontaktní údaje nebo místo, doporučujeme, abyste ho ohlásili společnosti Nokia.

Dostupné volby se mohou lišit.

Oblíbené

Ukládání míst a tras

Ukládání adres, zajímavých míst a tras pro rychlejší použití v budoucnu.

Zvolte možnost **Menu > Mapy**.

Uložení místa

- 1 Zvolte možnost **Moje poloha**.
- 2 Klepněte na místo. Chcete-li vyhledat adresu nebo místo, zvolte možnost **Hledání**.
- 3 Klepněte na oblast s informacemi o oblasti .
- 4 Zvolte možnost **Uložit místo**.

Uložení trasy

- 1 Zvolte možnost **Moje poloha**.
- 2 Klepněte na místo. Chcete-li vyhledat adresu nebo místo, zvolte možnost **Hledání**.
- 3 Klepněte na oblast s informacemi o oblasti (G).
- 4 Chcete-li na trasu přidat další bod, zvolte možnost **Přidat do trasy**.
- 5 Zvolte možnost **Přidat nový bod trasy** a vyberte požadovanou možnost.
- 6 Zvolte možnost **Zobr. trasu > Volby > Uložit trasu**.

Zobrazení uložených míst a tras

Vyberte možnost **Oblíbené > Místa** nebo **Trasy**.

Zobrazování a organizace míst a tras

Rychlý přístup k uloženým místům a trasám pomocí oblíbených položek.

Seskupování míst a tras do sbírek, například při plánování cesty.

Zvolte možnost **Menu > Mapy a Oblíbené**.

Zobrazení uloženého místa na mapě

- 1 Zvolte možnost **Místa**.
- 2 Přejděte na místo.
- 3 Zvolte možnost **Zobrazit na mapě**.

Chcete-li se vrátit do seznamu uložených míst, zvolte možnost **Seznam**.

Vytvoření sbírky

Zvolte možnost **Vytvořit novou sbírku** a zadejte název sbírky.

Přidání uloženého místa do sbírky

- 1 Zvolte možnost **Místa** a vyberte místo.
- 2 Zvolte možnost **Uspořádat sbírky**.
- 3 Zvolte možnost **Nová sbírka** nebo vyberte existující sbírku.

Pokud chcete některé místo nebo trasu odstranit nebo přidat trasu do sbírky, přejděte na internetovou službu Mapy Ovi na adrese www.ovi.com.

Odesílání míst přátelům

Chcete-li sdílet informace o místě s přáteli, můžete tyto údaje odeslat přímo do jejich přístrojů.

Zvolte **Menu > Mapy a Moje poloha**.

Odeslání místa do kompatibilního přístroje přítele

Vyberte místo na mapě, klepněte na oblast informací o místě  a zvolte **Sdílet**.

Synchronizace oblíbených položek

Plánování cest na webu Mapy Ovi, synchronizace uložených míst a tras s mobilním přístrojem a přístup k plánu na cestách.

K synchronizaci míst a tras mezi mobilním přístrojem a internetovou službou Mapy Ovi musíte být přihlášení k účtu Nokia.

Synchronizace uložených míst a tras

Zvolte možnost **Oblíbené** > **Synchronizovat s Ovi**. Pokud nemáte účet Nokia, budete vyzváni k jeho vytvoření.

Nastavení přístroje na automatickou synchronizaci oblíbených položek

Zvolte možnost  > **Synchronizace** > **Synchronizace** > **Při zapnutí a vypnutí**. Přístroj zahájí synchronizaci vždy, když otevřete nebo zavřete aplikaci Mapy.

Synchronizace vyžaduje aktivní připojení k internetu a může vyžadovat přenos velkého množství dat v síti vašeho poskytovatele služeb. Informace o poplatcích za datové přenosy získáte u provozovatele služby.

Chcete-li využívat internetovou službu Mapy Ovi, přejděte na stránku www.ovi.com.

Sdílení místa pobytu

Místo, kde se právě nacházíte, můžete zveřejnit na Facebooku i s textem a obrázkem. Vaši přátelé na Facebooku uvidí dané místo na mapě.

Zvolte možnost **Menu** > **Mapy a Sdílení umístění**.

Chcete-li sdílet místo pobytu, musíte mít účet Nokia a účet Facebook.

- 1 Přihlaste se k účtu Nokia. Pokud účet zatím nemáte, zvolte možnost **Vytvořit nový účet**.
- 2 Přihlaste se ke svému účtu Facebook.
- 3 Nastavte aktuální místo.
- 4 Zadejte informace o situaci.
- 5 Chcete-li k příspěvku přidat obrázek, zvolte možnost **Přidat fotografii**.
- 6 Zvolte možnost **Sdílet umístění**.

Správa účtu na Facebooku

V hlavním zobrazení zvolte možnost **Účty** > **Sdílet nastavení umístění** > **Facebook**.

Sdílení místa pobytu a sledování míst pobytu ostatních vyžaduje připojení k internetu. Tato akce může vyžadovat přenos velkého množství dat a mohou být účtovány poplatky.

Sdílení místa pobytu ve službě Facebook se řídí podmínkami používání služby Facebook. Seznamte se s podmínkami používání a zásadami ochrany soukromí služby Facebook.

Než začnete sdílet místo svého pobytu, vždy pečlivě zvažte, s kým ho sdílíte. Zkontrolujte si nastavení soukromí sociální sítě, kterou používáte. Místo pobytu byste totiž mohli sdílet s velkou skupinou lidí.

Jízda a chůze

Získání hlasových pokynů

Hlasové pokyny (jsou-li pro váš jazyk k dispozici) vám pomáhají najít cestu k cíli, takže si můžete bez obav užít cestu.

Zvolte možnost **Menu** > **Mapy a Autem** nebo **Pěšky**.

Při prvním použití navigace autem nebo pěšky vás přístroj požádá o volbu jazyka hlasových pokynů a stažení příslušných souborů.

Pokud vyberete jazyk obsahující názvy ulic, budou nahlas vyslovovány i tyto názvy. Hlasové pokyny nemusí být pro váš jazyk k dispozici.

Změna jazyka hlasových pokynů

V hlavním zobrazení zvolte  a **Navigace** > **Navigace pro řidiče** nebo **Navigace pro chodce** a příslušnou možnost.

Deaktivace hlasových pokynů

V hlavním zobrazení zvolte  a **Navigace** > **Navigace pro řidiče** nebo **Navigace pro chodce** a **Žádná**.

Opakování hlasového pokynu při navigaci autem

V zobrazení navigace zvolte **Volby** > **Opakovat**.

Nastavení hlasitosti hlasových pokynů při navigaci autem

V zobrazení navigace zvolte **Volby** > **Hlasitost**.

Jízda k cíli

Potřebujete-li podrobnou navigaci během jízdy, aplikace Mapy vám pomůže dostat se do cíle.

Zvolte **Menu** > **Mapy a Autem**.

Jízda k cíli

Zvolte **Nastavit cíl** a příslušnou možnost.

Jízda domů

Zvolte možnost **Autem domů**.

Při prvním použití možnosti **Autem domů** nebo **Pěšky domů** vás aplikace vyzve k zadání polohy domova. Chcete-li polohu domova později změnit, použijte následující postup:

- 1 V hlavním zobrazení zvolte možnost .
- 2 Zvolte možnost **Navigace** > **Domovské umístění** > **Znovu nastavit**.
- 3 Zvolte příslušnou možnost.

Tip: Nechcete-li zadávat cíl jízdy, zvolte možnost **Mapa**. Vaše poloha bude při pohybu zobrazena ve středu mapy.

Změna zobrazení při navigaci

Přejeďte přes obrazovku a zvolte **2D zobrazení**, **3D zobrazení**, **Zobrazení se šipkami** nebo **Přehled trasy**.

Dodržujte všechny místní zákony. Při řízení vozu si vždy nechte volné ruce pro řízení. Při řízení musí být vaše pozornost věnována především bezpečnosti silničního provozu.

Zobrazení Navigace



- 1 Trasa
- 2 Vaše poloha a směr
- 3 Kompas
- 4 Informační panel (rychlost, vzdálenost, čas)

Získávání dopravních a bezpečnostních informací

Získávejte na cestách v reálném čase informace o dopravních událostech, správných pružích a upozornění na omezenou rychlost (pokud jsou ve vaší zemi nebo oblasti k dispozici).

Zvolte možnost **Menu** > **Mapy a Autem**.

Zobrazení dopravních událostí na mapě

Během navigace při řízení zvolte možnost **Volby** > **Dopr. info**. Události jsou zobrazeny jako trojúhelníky a čáry.

Aktualizace dopravních informací

Zvolte možnost **Volby** > **Dopr. info** > **Aktualizovat dopr. info**.

Při plánování trasy můžete přístroj nastavit tak, aby se vyhýbal dopravním událostem jako jsou dopravní zácpy nebo práce na silnici.

Vyhýbání dopravním událost

V hlavním zobrazení vyberte možnost  > **Navigace** > **Změnit trasu kvůli provozu**.

Při navigaci může být zobrazeno umístění rychlostních kamer, pokud je tato funkce povolena. Právní řády některých zemí zakazují nebo omezují používání dat o umístění rychlostních kamer. Nokia neodpovídá za přesnost nebo následky použití dat o umístění rychlostních kamer.

Chůze k cíli

Při navigaci v režimu chůze vás aplikace Mapy vede přes náměstí, parky, pěší zóny i nákupní centra.

Zvolte **Menu** > **Mapy a Pěšky**.

Chůze k cíli

Zvolte **Nastavit cíl** a příslušnou možnost.

Chůze domů

Zvolte možnost **Pěšky domů**.

Při prvním použití možnosti **Autem domů** nebo **Pěšky domů** vás aplikace vyzve k zadání polohy domova. Chcete-li polohu domova později změnit, použijte následující postup:

- 1 V hlavním zobrazení zvolte možnost .
- 2 Zvolte možnost **Navigace** > **Domovské umístění** > **Znovu nastavit**.
- 3 Zvolte příslušnou možnost.

Tip: Nechcete-li zadávat cíl chůze, zvolte možnost **Mapa**. Vaše poloha bude při pohybu zobrazena ve středu mapy.

Plánování trasy

Pomocí aplikace Mapy si můžete naplánovat cestu, vytvořit trasu a zobrazit ji na mapě dříve, než vyrazíte.

Zvolte **Menu** > **Mapy a Moje poloha**.

Vytvoření trasy

- 1 Klepněte na výchozí bod. Chcete-li vyhledat adresu nebo místo, zvolte **Hledání**.
- 2 Klepněte na oblast informací .
- 3 Zvolte možnost **Přidat do trasy**.
- 4 Chcete-li přidat další bod trasy, zvolte **Přidat nový bod trasy** a příslušnou možnost.

Změna pořadí bodů trasy

- 1 Vyberte bod trasy.

- 2 Zvolte možnost **Přesunout**.
- 3 Klepněte na místo, kam chcete bod trasy přesunout.

Úprava polohy bodu trasy

Klepněte na bod trasy, zvolte **Upravit** a příslušnou možnost.

Zobrazení trasy na mapě

Zvolte možnost **Zobr. trasu**.

Navigace do cíle

Zvolte možnost **Zobr. trasu** > **Volby** > **Zahájit cestu** nebo **Zahájit pěší cestu**.

Změna nastavení trasy

Nastavení trasy má vliv na navigační pokyny a způsob zobrazení trasy na mapě.

- 1 V zobrazení plánování trasy otevřete kartu **Nastavení**. Chcete-li přejít ze zobrazení navigace do zobrazení plánování trasy, zvolte **Volby** > **Body trasy** nebo **Seznam bodů trasy**.
- 2 Nastavte způsob přepravy na **Autem** nebo **Pěšky**. Pokud zvolíte možnost **Pěšky**, jednosměrné ulice jsou považovány za běžné ulice a lze používat cesty pro pěší, průchody přes parky, nákupní centra atd.
- 3 Zvolte požadovanou možnost.

Výběr režimu chůze

Otevřete kartu **Nastavení** a zvolte možnost **Pěšky** > **Preferovaná trasa** > **Ulice** nebo **Přímo**. Možnost **Přímo** je užitečná pro terén mimo cesty, protože ukazuje směr chůze.

Použití rychlejší nebo kratší trasy pro jízdu

Otevřete kartu **Nastavení** a zvolte možnost **Autem** > **Výběr trasy** > **Rychlejší trasa** nebo **Kratší trasa**.

Použití optimalizované trasy pro jízdu

Otevřete kartu **Nastavení** a zvolte možnost **Autem** > **Výběr trasy** > **Optimální**. Optimalizovaná trasa pro jízdu slučuje výhody kratší a rychlejší trasy.

Můžete také povolit nebo zakázat používání dálnic, placených silnic, trajektů atd.

Práce s časem

Hodiny

Hodiny

 Zvolte možnost **Menu** > **Aplikace** > **Hodiny**.

Slouží k nastavování a správě upozornění a zjišťování místního času v různých zemích a městech.

Nastavení data a času

Na domovské obrazovce vyberte hodiny a zvolte možnost **Volby** > **Nastavení** > **Čas** nebo **Datum**.

Tip: Chcete-li zobrazit datum a čas, když je zamknutá klávesnice, stiskněte a podržte tlačítko **Menu**.

Nastavení upozornění

Přístroj můžete používat jako budík.

Na domovské obrazovce vyberte hodiny.

- 1 Zvolte možnost **Nové buzení**.
- 2 Nastavte čas upozornění a zadejte popis.
- 3 Chcete-li upozornění nastavit například na stejný čas každého dne, zvolte možnost **Opakování**.

Odebrání upozornění

Vyberte a podržte upozornění a v rozevíracím menu zvolte možnost **Odstranit buzení**.

Umlčení upozornění

Když přístroj upozorňuje na událost, můžete upozornění odložit. Upozornění bude odloženo o nastavenou dobu.

Během signalizace upozornění zvolte možnost **Odložit**.

Nastavení doby odložení

Na domovské obrazovce vyberte hodiny, zvolte možnost **Volby** > **Nastavení** > **Odklad buzení** a nastavte čas.

Upozornění můžete odložit také otočením přístroje displejem dolů. Chcete-li tuto funkci používat, musíte nejprve zapnout čidla.

Zapnutí čidel

Zvolte možnost **Menu** > **Nastavení a Telefon** > **Nastav. snímačů** > **Snímače** > **Zapnuto**.

Zapnutí ovládání odložení otočením

Zvolte možnost **Menu** > **Nastavení a Telefon** > **Nastav. snímačů** > **Ovládání otočení** > **Odklad buzení**.

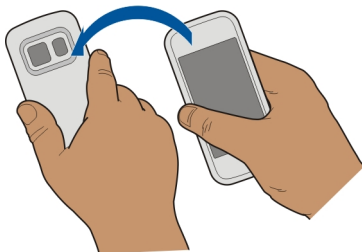

Automatické aktualizace data a času

Přístroj můžete nastavit tak, aby automaticky aktualizoval datum, čas a časové pásmo.

Na domovské obrazovce vyberte hodiny a zvolte možnost **Volby** > **Nastavení** > **Autom. aktualizace času** > **Zapnutá**.

Automatická aktualizace je síťová služba.

Změna časového pásma při cestování

Při cestách do zahraničí můžete nastavit hodiny na místní čas.

Na domovské obrazovce vyberte hodiny a přejděte na kartu světových hodin.

Přidání místa

Zvolte možnost **Volby** > **Přidat lokalitu** a vyberte místo.

Nastavení aktuálního místa

Vyberte a podržte místo a v rozevíracím menu zvolte možnost **Nast. jako aktuál. polohu**.

Čas v přístroji se změní podle zvoleného místa. Zkontrolujte, zda je nastaven správný čas.

Zjišťování času v různých městech

Chcete-li zobrazovat čas na různých místech, můžete tato místa přidat na kartu světového času. K místům můžete přidávat i obrázky, například snímek kamaráda, který v daném městě žije, nebo výhled z oblíbené turistické památky.

Vyberte na domovské obrazovce hodiny a přejděte na kartu světového času.

Přidání místa

Zvolte možnost **Volby** > **Přidat lokalitu** a vyberte místo. Můžete nastavit až 15 míst.

Přidání obrázku místa

Vyberte a podržte místo, v rozevíracím menu zvolte možnost **Změnit obrázek** a vyberte obrázek.

Kalendář

Kalendář

 Zvolte možnost **Menu** > **Kalendář**.

Kalendář přístroje nabízí následující možnosti:



- Zorganizujte si rozvrh dne
- Přidávání připomínek výročí a dalších důležitých dat
- Udržování aktuálního seznamu úkolů

Můžete vést samostatné kalendáře pro volný čas a práci.

Zobrazení plánu na týden

Záznamy kalendáře můžete procházet v různých zobrazeních. Chcete-li snadno přehlédnout všechny záznamy určitého týdne, použijte zobrazení týdne.

Na domovské obrazovce vyberte datum.

Na panelu nástrojů zvolte možnost  > .

Přidání úkolu do seznamu úkolů

Musíte v práci dokončit důležité úkoly, vrátit knihy do knihovny nebo se třeba těšit na nějakou událost, kterou chcete navštívit? Do kalendáře si můžete přidávat úkoly. Pokud musíte stihnout konkrétní termín, nastavte připomínku.

Na domovské obrazovce vyberte datum.

- 1 Přejděte na požadované datum a zvolte možnost .
- 2 Vyberte typ záznamu a zvolte možnost **Úkol**.

- 3 Vyplňte pole. Chcete-li dialogové okno zadávání textu ukončit, zvolte možnost ✓.
- 4 Chcete-li přidat připomenutí úkolu, zvolte možnost **Upozornění** > **Zapnuté**.

Přidání schůzky

Důležité schůzky si do kalendáře ukládejte jako schůzky.

Na domovské obrazovce vyberte datum.

- 1 Přejděte na požadované datum a zvolte možnost . Aplikace automaticky vybere záznam typu schůzky.
- 2 Vyplňte pole. Chcete-li dialogové okno zadávání textu ukončit, zvolte možnost ✓.
- 3 Chcete-li záznam schůzky v pravidelných intervalech opakovat, zvolte možnost **Opakování** a časový interval. Zvolte možnost **Opakovat do** a zadejte datum ukončení.

Připomenutí narozenin

Můžete také přidat připomínky narozenin a dalších důležitých událostí. Připomínky jsou opakovány jednou za rok.

Na domovské obrazovce vyberte datum.

- 1 Přejděte na požadované datum a zvolte možnost **Volby** > **Nový záznam** > **Typ záznamu v kalendáři** > **Výročí**.
- 2 Vyplňte všechna pole. Chcete-li dialogové okno zadávání textu ukončit, zvolte možnost ✓.

Samostatné kalendáře pro volný čas a práci

V přístroji můžete používat více než jeden kalendář. Vytvořte si jeden pracovní a druhý pro volný čas.

Na domovské obrazovce vyberte datum.

Vytvoření nového kalendáře

- 1 Zvolte možnost **Volby** > **Spravovat kalendáře**.
- 2 Zvolte možnost **Volby** > **Vytvořit nový kalendář**.
- 3 Zadejte název a nastavte barevný kód kalendáře.
- 4 Nastavení viditelnosti kalendáře. Když je kalendář skrytý, nejsou záznamy a připomínky zobrazovány v jednotlivých zobrazeních kalendáře ani na domovské obrazovce.

Změna nastavení kalendáře

V zobrazení **Spravovat kalendáře** vyberte požadovaný kalendář.

Přidání záznamu do určitého kalendáře

- 1 Přejděte na požadované datum a zvolte možnost .
- 2 Vyberte požadovaný typ záznamu.
- 3 Zvolte možnost **Zázn. v kalendáři uložen do** a vyberte kalendář, do kterého chcete záznam uložit.

V jednotlivých zobrazeních kalendáře označují příslušnost do jednotlivých kalendářů barevné kódy.

Kancelář

Quickoffice

O sadě Quickoffice



Zvolte možnost **Menu > Aplikace > Kancelář > Quickoffice.**

Sada Quickoffice obsahuje následující aplikace:

- Quickword pro prohlížení dokumentů Microsoft Word
- Quicksheet pro prohlížení tabulek Microsoft Excel
- Quickpoint pro prohlížení prezentací Microsoft PowerPoint

Všechny formáty souborů a funkce nejsou podporovány.

Chcete-li zakoupit verzi aplikace Quickoffice s editorem, zvolte možnost **Aktualizace.**

Čtení dokumentů Microsoft Word, Excel a Powerpoint

Sada Quickoffice umožňuje prohlížení dokumentů Microsoft Office jako jsou dokumenty Word, sešity Excel a prezentace PowerPoint.

Zvolte možnost **Menu > Aplikace > Kancelář > Quickoffice.**

Otevření souboru

Vyberte paměť, ve které je soubor uložen, přejděte do správné složky a vyberte soubor.

Řazení souborů

Zvolte možnost **Volby > Třídít podle.**

Odeslání souborů do kompatibilního přístroje

Zvolte možnost  a vyberte způsob odeslání.

Všechny formáty a funkce nejsou podporovány.

Čtení dokumentů PDF



Aplikace Adobe Reader slouží ke čtení dokumentů PDF.

Zvolte **Menu** > **Aplikace** > **Kancelář** > **Adobe PDF**.

Otevření souboru

Vyberte paměť, ve které je soubor uložen, přejděte do správné složky a vyberte soubor.

Výpočty



Zvolte možnost **Menu** > **Aplikace** > **Kancelář** > **Kalkulačka**.

- 1 Zadejte první číslo výpočtu.
- 2 Vyberte funkci, například sčítání nebo odčítání.
- 3 Zadejte další číslo výpočtu.
- 4 Zvolte možnost =.

Uložení a načtení výsledku výpočtu

Zvolte možnost **Volby** > **Paměť** > **Uložit** nebo **Vyvolat**.

Psaní poznámek

O aplikaci Poznámky



Zvolte možnost **Menu** > **Aplikace** > **Kancelář** > **Poznámky**.

V aplikaci Poznámky si můžete psát poznámky, například zápisky ze schůzek, a ukládat přijaté soubory ve formátu prostého textu (TXT).

Vytvoření nákupního seznamu

Nákupní seznamy na papíře můžete snadno ztratit. Místo psaní na papír si můžete nákupní seznam vytvořit pomocí aplikace Poznámky. Tak budete mít seznam stále s sebou! Takový seznam můžete také poslat někomu z rodiny.

Zvolte možnost **Menu** > **Aplikace** > **Kancelář** > **Poznámky**.

- 1 Zvolte možnost **Volby** > **Nová poznámka**.
- 2 Do pole poznámky zadejte text.

Odeslání seznamu

Otevřete poznámku, zvolte možnost **Volby** > **Odeslat** a vyberte způsob odeslání.

Překlad slov z jednoho jazyka do jiného

 Slovník umožňuje překládat slova z jednoho jazyka do druhého. Funkce nemusí podporovat všechny jazyky.

Zvolte možnost **Menu** > **Aplikace** > **Kancelář** > **Slovník**.

- 1 Do pole hledání zadejte text. Přístroj zobrazuje navrhovaná slova k překladu.
- 2 Vyberte v seznamu slovo.

Změna zdrojového nebo cílového jazyka

Zvolte možnost **Volby** > **Jazyky** > **Zdroj** nebo **Cíl**.

Stažení dalších jazyků z internetu

Zvolte možnost **Volby** > **Jazyky** > **Stáhnout jazyky**.

Kromě předem nainstalované angličtiny můžete přidat ještě dva další jazyky.

Otevírání a vytváření souborů zip

Správce komprimace slouží k otevírání a rozbalování souborů zip. Můžete také vytvářet nové soubory zip pro ukládání a komprimaci souborů.

 Zvolte možnost **Menu** > **Aplikace** > **Kancelář** > **Zip**.

Soubory zip můžete ukládat do paměti přístroje nebo na paměťovou kartu.

Možnosti připojení

Připojení k internetu

Nastavení způsobu připojování přístroje k internetu

Když je třeba připojit se k síti, přístroj automaticky vyhledá dostupnou známou síť a připojí se k ní. Vybírá podle nastavení připojení (pokud pro danou aplikaci neplatí speciální nastavení).

Zvolte možnost **Menu** > **Nastavení a Připojení** > **Nastavení**.

Automatické přepnutí na známou bezdrátovou síť WLAN, kdykoli je dostupná

Zvolte možnost **Přepnout na WLAN** > **Pouze známé WLAN**.

K sítím WLAN se můžete připojovat i ručně pomocí průvodce bezdrátovými sítěmi WLAN.

Používání pouze sítí WLAN

Chcete-li se v domovské síti připojovat k sítím WLAN, zvolte možnost **Použití dat v dom. zemi** > **Pouze WLAN**. Chcete-li se k sítím WLAN připojovat mimo domovskou síť, zvolte možnost **Použití dat v zahraničí** > **Pouze WLAN**.

Automatické používání paketového datového spojení v domovské síti

Zvolte možnost **Použití dat v dom. zemi** > **Automaticky**.

Chcete-li přístroj nastavit tak, aby před připojením žádal o potvrzení, zvolte možnost **Použití dat v dom. zemi** > **Vždy se zeptat**.

Žádost o potvrzení před použitím paketového datového spojení mimo domovskou síť

Zvolte možnost **Použití dat v zahraničí** > **Vždy se zeptat**.

Chcete-li přístroj nastavit tak, aby se připojoval automaticky, zvolte možnost **Použití dat v zahraničí** > **Automaticky**. Navazování datových spojení v zahraničí může výrazně zvýšit náklady na přenosy dat.

Bezdrátová LAN

Připojení WLAN

 Zvolte možnost **Menu** > **Nastavení a Připojení** > **WLAN**.

Průvodce sítěmi WLAN pomáhá při připojování k bezdrátovým sítím WLAN a správě připojení WLAN.



Důležité: Pro zvýšení bezpečnosti připojení k sítím WLAN použijte šifrování. Použití šifrování zmenšuje riziko přístupu jiných osob k vašim datům.



Poznámka: Používání sítí WLAN může být v některých zemích omezeno. Například ve Francii je povoleno používat síť WLAN pouze uvnitř budov. Další informace získáte u místních orgánů.

Připojení k domácí síti WLAN

Náklady na přenášení dat můžete ušetřit tak, že se při prohlížení webu doma budete připojovat přes domácí bezdrátovou síť WLAN.

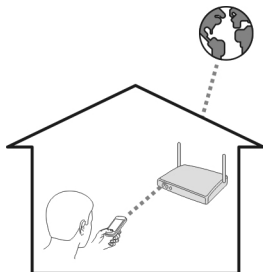

- 1 Zvolte možnost **Menu > Nastavení a Připojení > WLAN**.
- 2 Vyberte a podržte domácí síť a v rozevíracím menu zvolte možnost **Spustit procházení webu**.

Pokud je domácí síť WLAN zabezpečená, zadejte heslo. Pokud je domácí síť WLAN skrytá, zvolte možnost **Jiná (skrytá síť)** a zadejte název sítě (identifikátor služby SSID).

Ukončení připojení k síti WLAN

Vyberte a podržte spojení a v rozevíracím menu zvolte možnost **Odpojit WLAN**.

Připojení k síti WLAN na cestách

Připojení k bezdrátové síti WLAN je snadnou cestou k internetu v době, kdy nejste doma. Můžete se připojovat k veřejným sítím WLAN na veřejných místech jako jsou knihovny nebo internetové kavárny.

- 1 Zvolte možnost **Menu > Nastavení a Připojení > WLAN**.
- 2 Vyberte a podržte požadované připojení k síti WLAN a v rozevíracím menu zvolte možnost **Spustit procházení webu**.

Bluetooth

Připojení Bluetooth

 Zvolte možnost **Menu > Nastavení a Připojení > Bluetooth**.

Pomocí bezdrátového spojení Bluetooth se můžete připojit k jiným kompatibilním zařízením jako jsou mobilní přístroje, počítače, headsety a sady do auta.

Pomocí tohoto spojení můžete posílat z přístroje položky, přenášet soubory z kompatibilního počítače a tisknout soubory na kompatibilní tiskárně.

Protože přístroje využívající bezdrátovou technologii Bluetooth spolu komunikují na bázi rádiových vln, nemusí být umístěny v přímé linii viditelnosti. Oba přístroje však musejí být ve vzdálenosti do 10 metrů. Spojení může být náchylné na rušení překážkami, například stěnami nebo jinými elektronickými přístroji.

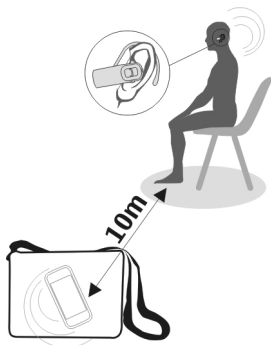

Když je přístroj zamknut, jsou povolena pouze spojení s autorizovanými přístroji.



Poznámka: V některých zemích mohou existovat omezení pro používání technologie Bluetooth. Například ve Francii můžete technologii Bluetooth tohoto výrobku používat pouze uvnitř budov. Další informace získáte u místních orgánů.

Připojení k bezdrátovému headsetu

S bezdrátovým headsetem můžete přijímat hovory, i když nemáte přístroj po ruce, a můžete si ponechat volné ruce například pro práci na počítači.

- 1 Zvolte možnost **Menu > Nastavení a Připojení > Bluetooth > Zapnuto**.
- 2 Zapněte headset.
- 3 Chcete-li přístroj spárovat s headsetem, přejděte na kartu **Spárované přístroje**.
- 4 Vyberte headset.
Pokud headset není v seznamu zobrazen, můžete ho hledat po zvolení možnosti **Volby > Nový spárovaný přístroj**.
- 5 Někdy může být nutné zadat heslo. Další informace najdete v uživatelské příručce k headsetu.

Posílání obrázků nebo jiného obsahu do jiného přístroje pomocí funkce Bluetooth

Přes spojení Bluetooth můžete posílat obrázky, videa, vizitky, záznamy kalendáře či jiný obsah do kompatibilních přístrojů přátel nebo do počítače.

Současně může být aktivních několik spojení Bluetooth. Když je například přístroj připojen ke kompatibilnímu headsetu, můžete současně posílat soubory do jiného kompatibilního zařízení.

- 1 Vyberte a podržte položku, například obrázek. V místním menu zvolte možnost **Odeslat > Přes Bluetooth**.
- 2 Vyberte přístroj, ke kterému se chcete připojit. Pokud požadovaný přístroj není v seznamu zobrazen, můžete ho vyhledat po zvolení možnosti **Další přístroje**. Při hledání zobrazí přístroj zařízení v dosahu.
- 3 Pokud kterýkoli přístroj vyžaduje zadání hesla, zadejte heslo. Heslo, které si můžete určit sami, musíte zadat v obou zařízeních. Heslo některých zařízení je pevně nastaveno. Další informace najdete v uživatelské příručce k zařízení.
Heslo platí pouze pro aktuální spojení.
- 4 Pokud se k zařízení připojujete často, můžete ho nastavit jako autorizované. Potvrďte při párování dotaz na autorizaci: **Autorizovat přístroj, aby se mohl připojovat automaticky?** Když je přístroj autorizován, nemusíte při každém spojení zadávat heslo.

Připojení k sadě do auta v režimu vzdálené SIM karty

V režimu vzdálené SIM karty může kompatibilní sada do auta využívat SIM kartu přístroje.

Zvolte možnost **Menu > Nastavení a Připojení > Bluetooth**.

Před zapnutím režimu vzdálené SIM karty musí být přístroj spárován s příslušenstvím. Párování zahajte ze sady do auta.

- 1 Chcete-li zapnout funkci Bluetooth, zvolte možnost **Bluetooth > Zapnuto**.
- 2 Chcete-li v přístroji zapnout režim vzdálené SIM karty, zvolte možnost **Režim vzdálené SIM > Zapnutý**.
- 3 Zapněte funkci Bluetooth v sadě do auta.

Když je zapnut režim vzdálené SIM karty, zobrazí přístroj na domovské obrazovce ikonu **Režim vzdálené SIM**. Připojení k bezdrátové síti bude ukončeno a nebudete moci používat služby SIM karty ani funkce vyžadující pokrytí celulární sítí.

Uskutečňování nebo přijímání hovorů v režimu vzdálené SIM vyžaduje kompatibilní příslušenství připojené k přístroji, například sadu do auta.

Přístroj v tomto režimu umožňuje pouze tísňové volání.

Vypnutí režimu vzdálené SIM karty

Stiskněte vypínač a zvolte možnost **Ukončit rež. vzdálené SIM**.

Ochrana přístroje

Když je v přístroji zapnuto spojení Bluetooth, můžete ovládat možnost nalezení svého přístroje a připojení k němu.

Zvolte možnost **Menu > Nastavení a Připojení > Bluetooth**.

Ochrana před detekováním přístroje jinými zařízeními

Zvolte možnost **Viditelnost mého telef. > Skrytý**.

Když je přístroj skrytý, nemohou ho ostatní zařízení detekovat. Spárované přístroje se však k vašemu přístroji připojit mohou.

Vypnutí technologie Bluetooth

Zvolte možnost **Bluetooth > Vypnuto**.

Přístroj nepárujte s neznámými zařízeními ani nepovolujte připojení od neznámých přístrojů. Zabráníte tak přijímání nebezpečného obsahu.

USB, datový kabel

Kopírování obrázků nebo jiného obsahu mezi přístrojem a počítačem

Pomocí datového kabelu USB můžete mezi počítačem a přístrojem kopírovat obrázky, videa, hudbu i jiný obsah.

- 1 Chcete-li zkontrolovat, zda je nastaven režim USB Přenos médií, zvolte možnost **Menu > Nastavení a Připojení > USB > Přenos médií**.
- 2 K připojení přístroje k počítači použijte kompatibilní datový kabel USB .
Přístroj je v počítači zobrazen jako přenosné zařízení. Pokud režim Přenos médií s počítačem nespolečně pracuje, použijte režim Velkokap. úlož..
- 3 Obsah kopírujte pomocí správce souborů v počítači.

Změna režimu USB

Nejlépeších výsledků při kopírování obsahu nebo synchronizaci přístroje s počítačem přes kabel USB dosáhnete ve vhodném režimu USB.

Zvolte možnost **Menu > Nastavení a Připojení > USB** a vyberte z následujících voleb:

Nokia Ovi Suite — Připojení přístroje ke kompatibilnímu počítači s nainstalovanou sadou Nokia Ovi Suite. V tomto režimu můžete synchronizovat přístroj pomocí sady Ovi Suite a využívat i další funkce sady Ovi Suite.

Tento režim je automaticky zapnut při otevření sady Ovi Suite.

Velkokap. úlož. — Připojení přístroje ke kompatibilnímu počítači bez nainstalované sady Ovi Suite. Přístroj bude připojen jako velkokapacitní paměť USB flash. Přístroj můžete připojit i k dalším zařízením, ke kterým lze připojit jednotku USB, například k domácímu stereu nebo audiozařízení v autě.

Když je počítač v tomto režimu, nemusí být možné používat některé aplikace v přístroji.

K paměťové kartě v přístroji nemůže přistupovat jiný přístroj.

Přenos médií — Připojení přístroje ke kompatibilnímu počítači bez nainstalované sady Ovi Suite. Hudbu chráněnou systémem DRM (správa digitálních práv) lze přenášet pouze v tomto režimu. V tomto režimu lze používat také některé domácí zábavní systémy a tiskárny.

Připoj. PC k int. — Připojení přístroje ke kompatibilnímu počítači a používání přístroje jako bezdrátového modemu. Počítač se k internetu připojí automaticky.

Tip: Když je připojen kabel USB, můžete ve většině zobrazení změnit režim připojení USB. V pravém horním rohu zvolte možnost  > USB.

Připojení velkokapacitní paměti USB

Pomocí adaptéru USB On-The-Go (OTG) můžete k přístroji připojit kompatibilní klíčenky nebo pevné disky USB.

Připojení klíčenky

- 1 Konec adaptéru USB OTG s konektorem microUSB (prodávány samostatně) připojte do portu USB v přístroji.
- 2 Připojte k adaptéru USB OTG klíčenku.

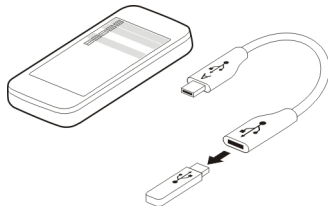

Přístroj spustí aplikaci Správce souborů a zobrazí klíčenku jako velkokapacitní paměť.

Kopírování a přesouvání souborů

V aplikaci Spr. souborů vyberte a podržte soubor, který chcete kopírovat nebo přesunout, a v rozevíracím menu vyberte požadovanou možnost a cílovou složku.



Když připojujete pevný disk vyžadující proud více než 200 mA, použijte externí napájení pevného disku.

Ukončení připojení k síti

Pokud připojení k síti využívá několik aplikací, můžete některá nebo všechna připojení k síti ukončit pomocí aplikace Správce spojení.

Zvolte možnost **Menu** > **Nastavení a Připojení** > **Správce spojení**.

Vyberte a podržte spojení a v rozevíracím menu zvolte možnost **Odpojit**.

V zobrazení aktivních datových spojení vidíte aktuální datová spojení. Ikona  označuje paketové datové spojení a ikona  připojení k bezdrátové síti WLAN.

Zobrazení podrobností spojení

Vyberte a podržte spojení a v rozevíracím menu zvolte možnost **Details**.

Přístroj zobrazí podrobné údaje jako je množství přenesených dat a délka připojení.

Tip: Chcete-li spustit aplikaci Správce spojení, vyberte oblast upozornění v pravém horním rohu a zvolte možnost  > **Správce spojení**.

Ukládání souborů na vzdálenou jednotku

Pokud chcete zálohovat data nebo uvolnit místo v přístroji, můžete souboru ukládat a spravovat na vzdálené jednotce.

Zvolte možnost **Menu** > **Nastavení a Připojení** > **Vzdál. jednotky**.

Nastavení vzdálené jednotky můžete obdržet v podobě konfigurační zprávy od poskytovatele služby. Otevřete zprávu a uložte nastavení.

Služba může být placená. Informace o dostupnosti a případných cenách vám sdělí poskytovatel služeb.

Připojení ke vzdálené jednotce

Vyberte a podržte vzdálenou jednotku a v rozevíracím menu zvolte možnost **Připojit**.

Přidání nové vzdálené jednotky

- 1 Zvolte možnost **Volby** > **Nová jednotka**.
- 2 Zadejte název vzdálené jednotky.

- 3 Zadejte webovou adresu vzdálené jednotky včetně čísla portu.
- 4 Chcete-li vybrat přístupový bod používaný pro připojení ke vzdálené jednotce, zvolte možnost **Přístupový bod** > **Definov. uživatelem**. Pokud zvolíte **Vždy se zeptat**, budete při každém připojení aplikace k síti dotazováni na cílové umístění nebo přístupový bod.
- 5 Zadejte uživatelské jméno a heslo (pokud ho služba vzdálené jednotky požaduje).

Změna nastavení existující vzdálené jednotky

Zvolte možnost Vzdálené jednotky a vyberte požadovanou jednotku.

Ke vzdáleným jednotkám můžete přistupovat pomocí aplikace Správce souborů, ve které můžete uložené soubory i spravovat.

Správa přístroje

Udržování softwaru přístroje a aplikací v aktuálním stavu

Aktualizace softwaru přístroje a aplikací

Aktualizace softwaru přístroje a aplikací slouží k získávání nových a rozšířených funkcí přístroje. Aktualizace softwaru může zlepšit výkon přístroje.

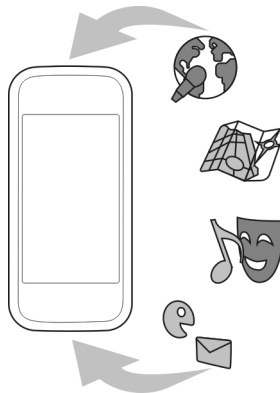

Před aktualizací softwaru přístroje je doporučeno zálohovat osobní data.



Upozornění:

Pokud instalujete novou verzi softwaru, nemůžete používat přístroj, a to ani pro tísňová volání, dokud není instalace dokončena a přístroj není restartován.

Používání této služby nebo stahování obsahu může vyžadovat přenos velkého množství dat, který může být zpoplatněn.

Po aktualizaci softwaru přístroje nebo aplikací nemusí být aktuální pokyny v uživatelské příručce.

Aktualizace softwaru přístroje a aplikací z přístroje

 Můžete zkontrolovat, zda pro váš přístroj nejsou k dispozici aktualizace softwaru nebo jednotlivých aplikací. Tyto aktualizace pak můžete stáhnout a nainstalovat do přístroje (síťová služba). Přístroj můžete také nastavit tak, aby aktualizace kontroloval automaticky a upozorňoval vás, když budou k dispozici důležité nebo doporučené aktualizace.

Zvolte **Menu** > **Aplikace** > **Nástroje** > **Aktual. sw..**

Pokud jsou k dispozici aktualizace, vyberte, které aktualizace chcete stáhnout a nainstalovat, a zvolte možnost .

Nastavení přístroje na automatickou kontrolu aktualizací

Zvolte možnost **Volby** > **Nastavení** > **Aut. zjišťování aktualizací**.

Aktualizace softwaru přístroje přes počítač

Software přístroje můžete aktualizovat pomocí aplikace Nokia Software Updater v počítači. Chcete-li aktualizovat software přístroje, musíte mít kompatibilní počítač, vysokorychlostní přístup k internetu a kompatibilní datový kabel USB pro připojení přístroje k počítači.

Chcete-li získat další informace a stáhnout aplikaci Aktualizace softwaru Nokia, navštivte stránku www.nokia.com/softwareupdate.

Správa souborů

O aplikaci Správce souborů

 Zvolte možnost **Menu** > **Aplikace** > **Kancelář** > **Spr. souborů**.

Správce souborů slouží k procházení, spravování a otevírání souborů v přístroji. Můžete v něm také zobrazovat a spravovat soubory na vložené kompatibilní paměťové kartě.

Zobrazení souborů uložených v přístroji

Zvolte možnost **Menu** > **Aplikace** > **Kancelář** > **Spr. souborů** a vyberte požadovanou paměť.

Přístroj zobrazí složky v hlavním adresáři vybrané paměti.

Organizace souborů

V aplikaci Správce souborů můžete odstraňovat, přesouvat, kopírovat a vytvářet nové soubory a složky. Když budete soubory organizovat do složek, může vám to pomoci při jejich budoucím hledání.

Zvolte možnost **Menu > Aplikace > Kancelář > Spr. souborů**.

Vytvoření nové složky

Ve složce, ve které chcete vytvořit podsložku, zvolte možnost **Volby > Uspořádat > Nová složka**.

Kopírování nebo přesunutí souboru do složky

Vyberte a podržte soubor a v rozevíracím menu vyberte příslušnou možnost.

Zálohování souborů

Chcete si být jisti, že neztratíte žádný důležitý soubor? Paměť přístroje můžete zálohovat do kompatibilního počítače nebo na paměťovou kartu.

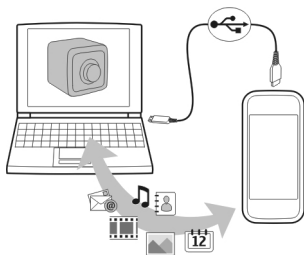

Zvolte možnost **Menu > Aplikace > Kancelář > Spr. souborů a Záloha**.

Doporučujeme vám paměť přístroje pravidelně zálohovat do kompatibilního počítače nebo na paměťovou kartu.

Tip: Je-li v přístroji obsah chráněný systémem DRM, použijte pro zálohování licenci i obsahu do počítače sadu Nokia Ovi Suite.

Ochrana paměťové karty heslem

Chcete paměťovou kartu ochránit před zneužitím? Můžete nastavit heslo pro ochranu dat.

- 1 Zvolte možnost **Menu > Aplikace > Kancelář > Spr. souborů**.
- 2 Vyberte a podržte paměťovou kartu.

- 3 V místním menu zvolte možnost **Nastavit heslo** a zadejte heslo. Heslo uchovejte v tajnosti a uložte ho odděleně od paměťové karty.

Formátování paměťové karty

Chcete odstranit veškerý obsah z paměťové karty? Když paměťovou kartu naformátujete, budou odstraněna všechna data.

- 1 Zvolte možnost **Menu > Aplikace > Kancelář > Spr. souborů**.
- 2 Vyberte a podržte paměťovou kartu a v rozevřacím menu zvolte možnost **Formátovat**.

Zvětšení dostupné paměti pro více obsahu

Chcete zvětšit dostupnou paměť přístroje, abyste mohli nainstalovat více aplikací a přidat více obsahu?

Přeneste data na kompatibilní paměťovou kartu (je-li k dispozici) nebo do kompatibilního počítače.

Pokud již nepotřebujete následující obsah, můžete ho odstranit:

- Textové, multimediální a e-mailové zprávy
- Záznamy a detaily kontaktů
- Aplikace
- Instalační soubory (SIS nebo SISX) aplikací, které jste nainstalovali. Soubory zálohujte do kompatibilního počítače.
- Obrázky a video v aplikaci Fotografie. Soubory zálohujte do kompatibilního počítače.

Tip: Pokud máte nainstalované zkušební nebo předváděcí aplikace po skončení platnosti, odstraňte je.

Správa aplikací

O programu Správce aplikací

 Zvolte možnost **Menu > Nastavení a Správce aplikací**.

Ve správci aplikací můžete zobrazovat podrobnosti o nainstalovaných aplikacích, odebírat aplikace a určovat nastavení.

Instalovat můžete následující typy aplikací:

- Aplikace Java™ ME s příponou .jad nebo .jar.
- Aplikace kompatibilní s operačním systémem Symbian s příponou .sis nebo .sisx.
- Nástroje widget s příponou .wgz.

Instalujte pouze aplikace kompatibilní s vaším přístrojem.

Odebrání aplikace z přístroje

Nainstalované aplikace, které už nepotřebujete používat, můžete odebrat, abyste uvolnili dostupnou paměť.

Zvolte možnost **Menu** > **Nastavení a Správce aplikací**.

- 1 Zvolte možnost **Instalované apl.**
- 2 Vyberte a podržte aplikaci, kterou chcete odebrat, a v rozevíracím menu zvolte možnost **Odinstalovat**.

Když aplikaci odeberete, můžete ji znovu nainstalovat pouze v případě, že máte původní instalační soubor nebo úplnou zálohu odebrané aplikace. Po odebrání aplikace nemusí být možné otevírat soubory, které jste v ní vytvořili.

Pokud na odebrané aplikaci závisí některá nainstalovaná aplikace, může taková aplikace přestat fungovat. Další informace najdete v uživatelské dokumentaci k nainstalované aplikaci.

Po nainstalování programů na kompatibilní paměťovou kartu zůstávají instalační soubory (SIS, SISX) v paměti přístroje. Soubory mohou využívat velkou část paměti a znemožňovat vám ukládání dalších souborů. Pro zajištění dostatku místa v paměti zálohujte pomocí aplikace Nokia Ovi Suite instalační soubory do kompatibilního počítače a poté pomocí správce souborů odstraňte instalační soubory z paměti přístroje. Je-li soubor .sis doručen jako příloha zprávy, odstraňte zprávu ze složky přijatých zpráv.

Synchronizace obsahu

Synchronizace



Zvolte možnost **Menu** > **Nastavení a Připojení** > **Přenos dat** > **Synchronizace**.

Aplikace Synchronizace slouží k synchronizaci kontaktů, poznámek a dalšího obsahu mezi přístrojem a vzdáleným serverem. Po synchronizaci bude na serveru uložena záložní kopie důležitých dat.

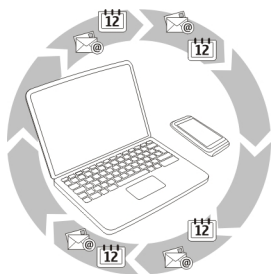

Synchronizace obsahu mezi přístrojem a vzdáleným serverem

Chtěli byste mít kalendář, poznámky a další obsah zálohované a kdykoli po ruce, ať jste u počítače nebo na cestách s mobilním přístrojem? Aplikace Synchronizace slouží k synchronizaci důležitého obsahu mezi přístrojem a vzdáleným serverem.

Zvolte možnost **Menu > Nastavení a Připojení > Přenos dat > Synchronizace**.

Nastavení synchronizace můžete obdržet v podobě konfigurační zprávy od poskytovatele služeb. Nastavení synchronizace jsou uložena v synchronizačním profilu. Při otevření aplikace je zobrazen výchozí nebo naposledy použitý synchronizační profil.

Zařazení nebo vyloučení typů obsahu

Vyberte typ obsahu.

Synchronizace dat

Zvolte možnost **Volby > Synchronizovat**.

Tip: Chcete-li synchronizovat obsah mezi přístrojem a portálem Ovi, můžete použít aplikaci Synchronizace Ovi.

Synchronizace Ovi



Zvolte možnost **Menu > Aplikace > Nástroje > Synchr. Ovi**.

Pomocí služby Synchronizace Ovi můžete synchronizovat kontakty, záznamy kalendáře a poznámky mezi přístrojem a službou Ovi by Nokia. Takto budete mít vždy k dispozici zálohu důležitého obsahu. K používání služby Synchronizace Ovi musíte mít účet Nokia. Nemáte-li účet Nokia, vytvořte si jej na adrese www.ovi.com.

Pokud pomocí služby Synchronizace Ovi automaticky synchronizujete kontakty se službou Ovi, nepovolujte synchronizaci s žádnou jinou službou, například Mail for Exchange. Mohlo by dojít ke konfliktům.

Zálohování obsahu na server Ovi

Chcete své záznamy kalendáře, poznámky a ostatní obsah přístroje zálohovat na portál Ovi? Aplikace Synchronizace Ovi slouží k ruční i automatické synchronizaci obsahu mezi přístrojem a serverem Ovi.

Zvolte možnost **Menu** > **Aplikace** > **Nástroje** > **Synchr. Ovi**.

Při prvním spuštění aplikace vám průvodce synchronizací pomůže definovat nastavení a vybrat obsah pro synchronizaci.

Určení synchronizovaného obsahu

Zvolte možnost **Volby** > **Nastavení synchronizace** > **Položky k synchronizaci**.

Ruční synchronizace

Zvolte možnost **Synchronizovat**.

Automatická synchronizace

- 1 Chcete-li zapnout automatickou synchronizaci, zvolte možnost **Volby** > **Nastavení synchronizace** > **Autom. synchronizace**.
- 2 Chcete-li nastavit interval synchronizace, zvolte možnost **Volby** > **Nastavení synchronizace** > **Interval plán. synchr.**.

Kopírování kontaktů nebo obrázků mezi přístroji

Aplikace Přenos dat umožňuje zdarma synchronizovat a kopírovat obsah mezi dvěma kompatibilními přístroji Nokia pomocí technologie Bluetooth.

Zvolte možnost **Menu** > **Nastavení** > **Připojení** > **Přenos dat** > **Přenos dat**.

- 1 Vyberte z následujících možností:



— Kopírování obsahu mezi dvěma přístroji.



— Kopírování obsahu z jiného přístroje.



— Kopírování obsahu do jiného přístroje.

- 2 Vyberte přístroj, ke kterému se chcete připojit, a oba přístroje spárujte. Musí být zapnuta technologie Bluetooth.
- 3 Pokud kterýkoli přístroj vyžaduje zadání hesla, zadejte heslo. Heslo, které si můžete určit sami, musíte zadat v obou zařízeních. Heslo některých zařízení je pevně nastaveno. Další informace najdete v uživatelské příručce k zařízení.

Heslo platí pouze pro aktuální spojení.

- 4 Vyberte obsah a zvolte možnost **OK**.

Tip: Pokud údaje uložíte, bude v budoucnu snazší vyměňovat stejný obsah se stejným přístrojem.

Ochrana přístroje

Nastavení automatického zamykání přístroje

Chcete přístroj ochránit před zneužitím? Nastavte zamykací kód a nastavte přístroj tak, aby se automaticky zamknul, když ho nebudete používat.

- 1 Zvolte možnost **Menu > Nastavení a Telefon > Správa telefonu > Nas. zabezpečení > Telefon a SIM karta**.
- 2 Zvolte možnost **Zamykací kód** a zadejte zamykací kód. Můžete použít číslice, symboly, malá a velká písmena a minimální délka kódu je 4 znaky.
Zamykací kód uchovejte v tajnosti a uložte ho odděleně od přístroje. Pokud zamykací kód zapomenete a přístroj je zamknout, bude přístroj vyžadovat servisní zásah. Mohou být vyžadovány další poplatky a všechna osobní data v přístroji mohou být vymazána. Další informace zjistíte ve středisku Nokia Care nebo u prodejce.
- 3 Zvolte možnost **Prodl. aut. zámku telef.** a nastavte dobu, po které se má přístroj automaticky zamknout.

Ruční zamknutí přístroje

Na domovské obrazovce stiskněte tlačítko , zvolte možnost **Zamknout telefon** a zadejte zamykací kód.

Odemknutí přístroje

Posuňte přepínač zámku, zadejte kód zámku a zvolte možnost **OK**.

Pokud na přepínač zámku nedosáhnete, stiskněte tlačítko **Menu** a zvolte možnost **Odemknout**.

Zamknutí přístroje na dálku

Zapomněli jste přístroj v práci a chcete ho zamknout, aby ho nikdo nezneužil? Svůj přístroj můžete zamknout na dálku předem definovanou textovou zprávou. Na dálku můžete zamknout i paměťovou kartu.

Zapnutí vzdáleného zamykání

- 1 Zvolte **Menu > Nastavení a Telefon > Správa telefonu > Nas. zabezpečení > Telefon a SIM karta > Vzdál. zamykání telefonu > Povoleno**.
- 2 Zadejte obsah textové zprávy. Může mít 5-20 znaků a můžete používat velká i malá písmena.

- 3 Pro potvrzení zadejte stejný text znovu.
- 4 Zadejte zamykací kód.

Odeslání zamykací zprávy

Chcete-li přístroj na dálku uzamknout, napište předem definovaný text a pošlete ho textovou zprávou do svého přístroje.

Pro odemknutí přístroje potřebujete kód zámku.

Získání další nápovědy

Podpora

Pokud chcete o používání přístroje zjistit více informací nebo si nejste jisti, jak má přístroj pracovat, nahlédněte na stránky www.nokia.com/support nebo z mobilního přístroje na stránky www.nokia.mobi/support. Můžete také použít možnost **Menu** > **Aplikace** > **Už. příručka** v přístroji.

Pokud potíže nevyřešíte, zkuste následující možnosti:

- Restartujte přístroj. Vypněte přístroj a vyjměte baterii. Přibližně po minutě vraťte baterii zpět a přístroj zapněte.
- Obnovte původní nastavení.
- Aktualizujte software přístroje.

Pokud potíže stále trvají, obraťte se s dotazem na opravu na společnost Nokia. Přečtěte si stránku www.nokia.com/repair. Před odesláním přístroje na opravu vždy vytvořte zálohu dat přístroje.

Přístupové kódy

PIN, kód — Tento kód chrání SIM kartu před neoprávněným použitím. Kód PIN (4- 8 číslic) je obvykle dodáván se SIM kartou.

PIN2, kód — Tento kód (4- 8 číslic) je dodáván s některými SIM kartami a je vyžadován při přístupu k některým funkcím přístroje.

Pokud přístupový kód zapomenete, obraťte se na poskytovatele služeb, jehož SIM kartu v přístroji používáte. Po zadání tří nesprávných kódů PIN nebo PIN2 za sebou je kód zablokován. Pro jeho odblokování potřebujete kód PUK nebo PUK2.

Kód PUK a kód PUK2 — Tyto kódy (8 číslic) jsou vyžadovány při změně zablokovaného kódu PIN a PIN2. Nejsou-li kódy dodány se SIM kartou, požádejte o ně poskytovatele služeb, jehož SIM kartu v přístroji používáte.

Číslo IMEI — Toto číslo (15 číslic) slouží k identifikování platných přístrojů v síti GSM. Přístrojům, které byly například odcizeny, lze zabránit v přístupu k síti. Číslo IMEI přístroje najdete pod baterií.

Zamykací kód (také znám jako bezpečnostní kód) — Zamykací kód zabezpečuje přístroj před neoprávněným použitím. Kód můžete vytvořit a změnit a přístroj můžete nastavit tak, aby bezpečnostní kód vyžadoval. Nový kód uchováte v tajnosti a uložte jej odděleně od přístroje. Pokud kód zapomenete a přístroj je zamknout, bude přístroj vyžadovat servisní zásah. Za zásah mohou být účtovány další poplatky a může dojít k odstranění osobních dat z přístroje. Další informace zjistíte ve středisku Nokia Care Point nebo u prodejce přístroje.

Odstraňování problémů

Obnovení původního nastavení

Když přístroj nepracuje správně, můžete některá nastavení vrátit na původní hodnoty.

- 1 Ukončete všechny aktivní hovory a spojení.
- 2 Zvolte možnost **Menu > Nastavení a Telefon > Správa telefonu > Vých. nastavení > Obnovit**.
- 3 Zadejte zamykací kód.

Tato akce neovlivní dokumenty ani soubory uložené v přístroji.

Po obnovení původního nastavení se přístroj vypne a znovu zapne. Může to trvat déle než obvykle.

Co udělat, když se zaplní paměť?

Pokud odstraňujete více položek současně a přístroj zobrazí některé z uvedených upozornění, odstraňujte položky po jedné a začněte nejmenší z nich:

- **Nedostatek paměti k vykonání operace. Nejdříve odstraňte některá data.**
- **Nedostatek paměti. Odstraňte některá data z paměti telefonu.**

Obsah, který si chcete ponechat, přesuňte na kompatibilní paměťovou kartu (je-li k dispozici) nebo do kompatibilního počítače. Je-li to možné, instalujte aplikace na paměťovou kartu a nikoli do paměti přístroje.

Blikající indikátor zpráv

Dotaz: Proč na domovské obrazovce bliká indikátor zpráv ?

Odpověď: V přístroji je uloženo maximální množství zpráv. Odstraňte některé zprávy. Počet zpráv, které lze uložit na SIM kartu, je výrazně nižší než počet zpráv, které lze uložit

do paměti přístroje. K ukládání zpráv do kompatibilního počítače můžete použít sadu Nokia Ovi Suite.

Kontakt uvedený v seznamu kontaktů dvakrát

Dotaz: Jeden kontakt mám v seznamu kontaktů dvakrát. Jak mám kontakt navíc odstranit?

Odpověď: Dva kontakty můžete sloučit do jednoho. Zvolte možnost **Volby > Spojit kontakty**, vyberte kontakty, které chcete sloučit, a zvolte možnost **Spojit**.

Nečitelné znaky při procházení webu

Pokud jsou zobrazeny nečitelné znaky, zvolte možnost **Menu > Web a Volby > Nastavení > Stránka > Výchozí kódování** a vyberte správné kódování správné znakové sady.

Příprava přístroje na recyklaci

Když si koupíte nový přístroj nebo přístroj z jiného důvodu již nechcete používat, doporučuje společnost Nokia, abyste přístroj recyklovali. Před recyklací odeberte z přístroje všechny osobní informace a obsah.

Odebrání veškerého obsahu přístroje a obnovení původního nastavení

- 1 Obsah, který si chcete ponechat, zálohujte na kompatibilní paměťovou kartu (je-li k dispozici) nebo do kompatibilního počítače.
- 2 Ukončete všechna aktivní spojení a hovory.
- 3 Zvolte možnost **Menu > Nastavení a Telefon > Správa telefonu > Vých. nastavení > Odstranit data a obnovit**.
- 4 Přístroj se vypne a znovu zapne. Pečlivě zkontrolujte, zda jste odstranili veškerý osobní obsah jako jsou kontakty, obrázky, hudba, videosoubory, poznámky, zprávy, pošta, prezentace, hry a další nainstalované aplikace.
Obsah a informace uložené na paměťové kartě nebo SIM kartě nejsou odstraňovány.

Zelené tipy



Úspory energie

Při dodržení následujících pokynů nebudete muset baterii nabíjet tak často (pokud jsou pro váš přístroj možné):

114 Informace o výrobku a bezpečnostní informace

- Vypínejte aplikace a datová připojení, která nepotřebujete, například připojení Bluetooth.
- Snižte jas obrazovky.
- Nastavte přístroj tak, aby po minimální době neaktivity přecházel do režimu úspory energie (pokud to přístroj umožňuje).
- Vypněte nepotřebné zvuky jako jsou tóny tlačítek.

Recyklace

Všechny materiály tohoto přístroje lze obnovit jako materiály a energii. Informace o recyklaci starých výrobků Nokia najdete na adrese www.nokia.com/werecycle nebo www.nokia.mobi/werecycle (z mobilního přístroje).

Balení a uživatelské příručky recyklujte v místním recyklačním středisku.



Symbol přeškrtnutého kontejneru na výrobku, baterii, v doprovodné dokumentaci nebo na obalu vám má připomínat, že všechny elektrické a elektronické výrobky, baterie a akumulátory musí být po ukončení své životnosti uloženy do odděleného sběru. Tento požadavek platí na území Evropské unie. Neodhazujte tyto výrobky do netříděného komunálního odpadu. Další informace o vlivu přístroje na životní prostředí najdete na adrese www.nokia.com/ecodeclaration.

Informace o výrobku a bezpečnostní informace

Síťové služby a poplatky

Váš přístroj je schválen pro používání v následujících sítích: sítě GSM 850/900/1800/1900 MHz a WCDMA 900/1900/2100 MHz (UMTS). Vyzařovaný VF výkon max. 2 W. Toto rádiové zařízení lze provozovat v České republice v rámci všeobecných oprávnění ČTÚ č. VO-R/1/12.2008-17 a VO-R/12/05.2007-6.. Abyste mohli přístroj používat, potřebujete mít objednanou službu u poskytovatele služeb.

Používání síťových služeb a stahování obsahu do přístroje může mít za následek poplatky za přenos dat. Některé funkce výrobku vyžadují podporu sítě a mohou vyžadovat objednání.

Péče o přístroj

Zacházejte pečlivě s přístrojem, baterií, nabíječkou a příslušenstvím. Následující doporučení vám pomohou ochránit vaše nároky ze záruky.

- Uchovávejte přístroj v suchu. Srážky, vlhkost a všechny typy kapalin mohou obsahovat minerály, které způsobují korozi elektronických obvodů. Pokud váš přístroj navlhne, vyjměte baterii a nechte přístroj zcela vyschnout.
- Nepoužívejte ani neopnechávejte přístroj v prašném a znečištěném prostředí. Mohlo by dojít k poškození jeho pohyblivých součástí a elektronických součástek.
- Neponechávejte přístroj ve vysokých nebo nízkých teplotách. Vysoké teploty mohou zkrátit životnost přístroje, poškodit baterii a deformovat či roztavit plasty.
- Neponechávejte přístroj v chladu. Při zahřívání přístroje na provozní teplotu se uvnitř sráží vlhkost, která může poškodit elektronické obvody.

- Nepokoušejte se přístroj otevřít jinak, než jak je uvedeno v uživatelské příručce.
- Neschválené úpravy mohou poškodit přístroj a porušovat právní předpisy týkající se rádiových zařízení.
- Nedovolte, aby přístroj upadl nebo byl vystaven silným otřesům, netřeste přístrojem. Nešetrné zacházení může poškodit vnitřní elektronické obvody a mechaniku.
- Pro čištění povrchu přístroje používejte pouze měkký, čistý, suchý hadřík.
- Přístroj nepřebarvujte. Barva může zalepit pohyblivé součásti přístroje a zabránit správné funkci.
- Pro zajištění optimální funkce přístroj občas vypněte a vyjměte baterii.
- Ukládejte přístroj mimo dosah magnetů nebo magnetických polí.
- Důležitá data ukládejte alespoň na dvě oddělená místa, například do přístroje, na paměťovou kartu nebo do počítače, případně si důležité informace запиšte.

Při delším provozu se přístroj může zahřát. Tento stav je obvykle normální. Pokud se vám zdá, že přístroj nefunguje správně, odneste jej do nejbližšího autorizovaného servisního střediska.

Recyklace

Použitá elektronická zařízení, baterie a balící materiály vždy vraťte na sběrná místa, která jsou k tomu určena. Tím pomáháte bránit nekontrolovanému ukládání odpadu a podporujete opakované využívání surovinových zdrojů. Informace o životním prostředí související s přístrojem a pokyny k recyklování výrobků Nokia najdete na stránce www.nokia.com/wecycle nebo při přístupu z mobilního přístroje na stránce nokia.mobi/wecycle.

Symbol přeškrtnutého kontejneru



Symbol přeškrtnutého kontejneru na výrobku, baterii, v doprovodné dokumentaci nebo na obalu vám má připomínat, že všechny elektrické a elektronické výrobky, baterie a akumulátory musí být po ukončení své životnosti uloženy do odděleného sběru. Tento požadavek se týká Evropské unie. Neodhazujte tyto výrobky do netříděného komunálního odpadu. Další informace o ochraně životního prostředí související s přístrojem najdete na adrese www.nokia.com/ecodeclaration.

Správa digitálních práv

Při používání tohoto přístroje dodržujte všechny právní předpisy a respektujte místní zvyklosti, soukromí a práva ostatních, včetně práv autorských. Ochrana autorských práv může omezit možnost kopírování, upravování nebo přenášení obrázků, hudby a dalšího obsahu.

Vlastníci obsahu mohou používat různé typy technologií správy digitálních práv (DRM) k ochraně svého duševního vlastnictví včetně autorských práv. Tento přístroj používá různé typy softwaru DRM pro přístup k obsahu chráněnému technologií DRM. S tímto přístrojem můžete přistupovat k obsahu chráněnému technologií WM DRM 10 a OMA DRM 2.0. Pokud některý software DRM nedokáže chránit obsah, vlastníci obsahu si mohou vyžádat, aby možnost přístupu takového softwaru DRM k novému obsahu chráněnému technologií DRM byla odvolána. Odvolání může rovněž zabránit obnovení takového obsahu chráněného technologií DRM, který se již v přístroji nachází. Odvolání takového softwaru DRM nemá vliv na používání obsahu chráněného jinými typy technologií DRM ani na používání obsahu, který není chráněn technologií DRM.

Obsah chráněný správou digitálních práv (DRM) je dodán s přidruženou licencí, která vymezuje vaše práva k používání obsahu.

Je-li ve vašem přístroji obsah chráněný systémem OMA DRM, použijte pro zálohování licencí i obsahu funkci zálohování sady Nokia Ovi Suite.

Jiné způsoby přenosu nemusí přenést licence, které musí být obnoveny spolu s obsahem, abyste mohli pokračovat v používání obsahu chráněného pomocí OMA DRM po zformátování paměti přístroje. Licence byste mohli potřebovat obnovit i v případě, že dojde k poškození souborů ve vašem přístroji.

116 Informace o výrobku a bezpečnostní informace

Je-li ve vašem přístroji obsah chráněný systémem WMDRM, dojde po zformátování paměti přístroje ke ztrátě licencí i obsahu. Licence a obsah můžete ztratit i v případě, že dojde k poškození souborů ve vašem přístroji. Ztráta licencí nebo obsahu může omezit vaši možnost opětovného užívání stejného obsahu ve vašem přístroji. O další informace požádejte svého poskytovatele služby.

Některé licence mohou být navázány na konkrétní SIM kartu a chráněný obsah je pak přístupný pouze tehdy, je-li tato SIM karta vložena v přístroji.

Baterie a nabíječky

Pokyny k ověření pravosti baterií Nokia

Pro zajištění své bezpečnosti používejte vždy pouze originální baterie Nokia. Abyste se ujistili, že si pořizujete originální baterii Nokia, kupte ji v autorizovaném servisním středisku Nokia nebo u autorizovaného prodejce Nokia a zkontrolujte hologram.

Hologram pro ověření pravosti

- 1 Podívejte se na hologram. Měli byste z jednoho úhlu vidět symbol spojených rukou Nokia a z jiného úhlu logo Originální příslušenství Nokia.



- 2 Nakloňte hologram vlevo, vpravo, dolů a nahoru. Měli byste postupně vidět 1, 2, 3 a 4 tečky na jednotlivých stranách.



To však ještě nemusí znamenat, že baterie je zaručeně pravá. Pokud nemůžete potvrdit pravost nebo máte-li důvod domnívat se, že vaše baterie Nokia s hologramem na štítku není pravá baterie Nokia, přestaňte ji používat a odнесите ji do nejbližšího autorizovaného servisního střediska Nokia nebo k autorizovanému prodejci Nokia.

Více informací o originálních bateriích Nokia najdete na adrese www.nokia.com/battery.

Informace o baterii a nabíječce

Tento přístroj je určen pro používání s dobíjecí baterií BL-5CT. Nokia může pro tento přístroj vyrobit další modely baterií. Používejte vždy pouze originální baterie Nokia.

Tento přístroj je určen pro použití, když je nabíjen z těchto nabíječek: AC-15. Přesné číslo modelu nabíječky se může lišit v závislosti na typu konektoru. Typ konektoru je identifikován jedním z těchto označení: E, X, AR, U, A, C, K nebo B.

Baterie může být mnohokrát opětovně nabíjena a vybita (řádově stovky cyklů), po určitém čase se však zcela opotřebí. Pokud se doba hovoru a doba v pohotovostním režimu znatelně zkrátí, je třeba vyměnit baterii.

Bezpečnost při používání baterie

Před vyjmutím baterie vždy vypněte přístroj a odpojte nabíječku. Jestliže odpojíte nabíječku nebo příslušenství, uchopte a zatáhněte vždy za zástrčku, nikoliv za kabel.

Nepoužíváte-li nabíječku, odpojte ji od elektrické zásuvky a přístroje. Neponechávejte úplně nabitou baterii připojenou k nabíječce, protože nadměrné nabíjení může zkrátit životnost baterie. Je-li plně nabitá baterie ponechána bez použití, dojde po čase k jejímu samovolnému vybití.

Baterii vždy udržujte při teplotě 15 °C až 25 °C (59 °F až 77 °F). Extrémní teploty snižují kapacitu a životnost baterie. Přístroj s horkou nebo chladnou baterií může dočasně přestat pracovat.

K náhodnému zkratování může dojít, pokud se kovových pásků na baterii dotkne kovový předmět, například když nosíte náhradní baterii v kapse. Zkratování může poškodit baterii nebo předmět, který zkrat způsobí.

Nevhazujte baterie do ohně, protože může dojít k jejich výbuchu. Baterie likvidujte v souladu s místními právními předpisy. Je-li to možné, recyklujte je. Neodhazujte je do směsného odpadu.

Baterie ani články nerozebírejte, nesekejte, neotevírejte, nemačkejte, neohýbejte, neděrujte ani nerozřezávejte. Pokud baterie vytéká, zabraňte kontaktu kapalinou baterie s kůží nebo očima. Pokud k tomu dojde, okamžitě opláchněte zasažené plochy vodou nebo vyhledejte lékařskou pomoc.

Neupravujte ani nepředělávejte baterii a nepokoušejte se do ní vkládat cizí předměty. Baterii neponořujte a ani nevystavujte působení vody či jiných kapalin. Při poškození mohou baterie explodovat.

Používejte baterii a nabíječku pouze ke stanoveným účelům. Nesprávné používání nebo použití neschválených baterií či nabíječek může způsobit riziko požáru, výbuchu nebo jiného nebezpečí a může mít za následek zrušení osvědčení nebo záruk. Pokud si myslíte, že došlo k poškození baterie nebo nabíječky, před dalším používáním ji odnesete do nejbližšího servisního střediska na kontrolu. Nikdy nepoužívejte poškozenou baterii ani nabíječku. Nabíječky používejte pouze uvnitř budovy.

Další bezpečnostní informace

Tísňová volání

Uskutečnění tísňového volání

- 1 Zkontrolujte, zda je přístroj zapnutý.
- 2 Zkontrolujte, zda je k dispozici dostatečně silný signál. Někdy může být nutné provést následující postup:
 - Vložte SIM kartu.
 - Odstraňte zapnutá omezení volání z přístroje (například blokování hovorů, volbu povolených čísel či uzavřeně skupiny uživatelů).
 - Zkontrolujte, zda v přístroji není zapnut profil Offline nebo Letadlo.
 - Pokud je zamknuta dotyková obrazovka a tlačítka, odemkněte je.
- 3 Opakovaným tisknutím tlačítka Menu vymažte displej.
- 4 Zvolte možnost **Volat**.
- 5 Zadejte oficiální číslo tísňové linky dle své aktuální polohy.
- 6 Zvolte možnost .
- 7 Uvedte co nejpřesněji všechny potřebné informace. Hovor neukončujte, dokud k tomu nedostanete svolení.



Důležité: Pokud přístroj podporuje internetové hovory, zapněte mobilní i internetové hovory. Přístroj se může pokusit o tísňové volání jak přes mobilní síť, tak i internetovým voláním. Připojení není možné zajistit za všech podmínek. S životně důležitou komunikací, například v případě ohrožení zdraví, nikdy nespolehejte pouze na bezdrátový přístroj.

Malé děti

Tento přístroj, jeho baterie a jeho příslušenství nejsou hračky. Mohou obsahovat malé součásti. Uchovávejte je mimo dosah malých dětí.

Zdravotnické přístroje

Provoz přístrojů pracujících na principu rádiového přenosu, včetně bezdrátových telefonů, může způsobovat rušení nedostatečně chráněných zdravotnických přístrojů. Pokud chcete zjistit, jestli je zdravotnický přístroj dostatečně chráněn před působením energie z vnějšího rádiového pole, obraťte se na lékaře nebo na výrobce zdravotnického přístroje. Pokud jste k tomu místními předpisy vyzváni, například v nemocnicích, přístroj vypněte.

Implantované zdravotnické přístroje

Výrobci zdravotnických přístrojů doporučují, aby mezi bezdrátovým přístrojem a implantovaným zdravotnickým přístrojem, např. kardiostimulátorem nebo implantovaným intrakardiálním defibrilátorem, byla dodržena minimální vzdálenost 15,3 centimetru (6 palců), aby nedocházelo k potenciálnímu rušení zdravotnického přístroje. Osoby s takovými přístroji by:

- Měly vždy udržovat bezdrátový přístroj nejméně 15,3 centimetru (6 palců) od zdravotnického přístroje.
- Neměly nosit bezdrátový přístroj v náprsní kapse.
- Měly při telefonování přikládat bezdrátový přístroj k uchu na vzdálenější straně od zdravotnického přístroje.
- Měly bezdrátový přístroj vypnout, jestliže existuje důvodné podezření, že způsobuje rušení.
- Měly dodržovat pokyny výrobce implantovaného zdravotnického přístroje.

Máte-li nějaké dotazy týkající se použití bezdrátového přístroje s implantovaným zdravotnickým přístrojem, obraťte se na svého poskytovatele zdravotnické péče.

Sluch



Upozornění:

Při používání sluchátek může být ovlivněna vaše schopnost vnímat zvuky z okolí. Nepoužívejte sluchátka, pokud to může ohrozit vaši bezpečnost.

Některé bezdrátové přístroje mohou působit rušení některých naslouchátek.

Nikl



Poznámka: Kovové součásti na povrchu tohoto přístroje neobsahují nikl. Povrch tohoto přístroje obsahuje antikorozi ocel.

Chraňte přístroj před nebezpečným obsahem

Přístroj může být vystaven působení virů nebo jiného škodlivého obsahu. Dodržujte následující pokyny:

- Při otevírání zpráv buďte opatrní. Zprávy mohou obsahovat škodlivý software nebo mohou být pro váš přístroj či počítač jinak nebezpečné.
- Dbejte opatrnosti při potvrzování požadavků na připojení, prohlížení internetu nebo stahování obsahu. Nepotvrzujte připojení Bluetooth ze zdrojů, kterým nedůvěřujete.

- Instalujte a používejte pouze služby a software ze zdrojů, kterým kterým důvěřujete a které nabízejí odpovídající zabezpečení a ochranu.
- Nainstalujte antivirový a jiný bezpečnostní software do přístroje a všech připojených počítačů. V jednom okamžiku používejte pouze jednu antivirovou aplikaci. Používání více takových aplikací současně může nepříznivě ovlivnit výkon a fungování přístroje nebo počítače.
- Pokud používáte předinstalované záložky a odkazy na internetové stránky třetích stran, dbejte přiměřené opatrnosti. Nokia nepotvrzuje jejich obsah ani nepřijímá odpovědnost za takové stránky.

Provozní prostředí

Tento přístroj splňuje směrnice týkající se vystavení rádiovým vlnám, pokud je používán v normální poloze u ucha nebo nejméně 1,5 centimetru (5/8 palce) od těla. Je-li pro nošení telefonu u těla použito pouzdro, spona na opasek nebo jiný držák, mohou být obsahovat kovový materiál a měl by být umístěn nejméně ve výše uvedené vzdálenosti od těla.

Aby mohlo docházet k odeslání datových souborů nebo zpráv, je vyžadováno kvalitní připojení k síti. Datové soubory nebo zprávy mohou být pozdrženy, dokud takové připojení není k dispozici. Pokyny ohledně vzdáleností dodržujte, dokud není přenos dokončen.

Dopravní prostředky

Rádiové signály mohou ovlivnit nesprávně instalované nebo nedostatečně stíněné elektronické systémy motorových vozidel, např. elektronické systémy vstřikování paliva, elektronické protiblokovací systémy brzd, elektronické systémy kontroly rychlosti a systémy airbagů. Další informace ověřte u výrobce vozidla nebo jeho zařízení.

Instalovat přístroj do vozu by měl pouze kvalifikovaný pracovník. Chybná montáž nebo servis mohou být nebezpečné a mohou způsobit zrušení záruky. Pravidelně kontrolujte, jestli je veškeré příslušenství mobilního přístroje ve voze správně instalováno a jestli správně pracuje. Neukládejte ani nepřenášejte hořlavé kapaliny, plyny nebo výbušné materiály ve stejném prostoru, ve kterém je uložen přístroj, jeho části nebo příslušenství. Pamatujte, že se airbagy nafukují velkou silou. Do prostoru, do kterého se airbagy v případě nárazu aktivují, neumísťujte přístroj ani jiné příslušenství.

Před vstupem do letadla přístroj vypněte. Použití bezdrátových přístrojů v letadle může být pro provoz letadla nebezpečné a může být i protiprávní.

Potenciálně výbušná prostředí

Vypněte přístroj v potenciálně výbušných prostorech. Dodržujte zde všechny pokyny. Jiskření v takovýchto prostorech může způsobit výbuch nebo požár, při kterých hrozí nebezpečí poranění nebo úmrtí osob. Vypněte přístroj u čerpacích stanic pohonných hmot, například v blízkosti benzínových čerpacích stanic. Dodržujte omezení ve skladech pohonných hmot, skladech paliv a prodejnách prostorech, v chemických závodech nebo v místech, kde se provádí odstřely za pomoci výbušnin. Potenciálně výbušná prostředí jsou často, ale ne vždy, viditelně označena. Patří mezi ně prostory, ve kterých je vám normálně doporučeno vypnout motor vozu, podpalubi lodí, prostory pro převážení nebo ukládání chemikálií a prostory, kde je v atmosféře zvýšená koncentrace chemikálií nebo malých částic, například zrní, prachu nebo kovových částíček. Měli byste se informovat u výrobce vozidel používajících kapalně ropné plyny (např. propan a butan), zda je možné tento přístroj bezpečně používat v jejich blízkosti.

Certifikační informace (SAR)

Tento mobilní přístroj splňuje nařízení pro vystavení rádiovým vlnám.

Tento mobilní přístroj je vysílačem a přijímačem rádiových vln. Přístroj je navržen tak, aby nepřekročil emisní limity pro vystavení rádiovým vlnám stanovené mezinárodními pravidly. Tato pravidla byla vytvořena nezávislou vědeckou organizací ICNIRP a obsahují takové bezpečnostní rozpětí, aby byla zajištěna bezpečnost všech osob, bez ohledu na věk nebo zdravotní stav.

Pravidla týkající se vyzářování mobilních přístrojů pracujících s měrnou jednotkou uváděnou jako specifická míra absorpce (SAR, Specific Absorption Rate). Limit SAR je dle pravidel ICNIRP průměrně 2,0 wattů/kilogram (W/kg) stanovený z referenční hodnoty na 10 gramů tělní tkáně. Testy na SAR jsou prováděny za použití standardních pracovních poloh s přístrojem pracujícím na nejvyšší deklarované výkonové úrovni ve všech testovaných frekvenčních rozsazích. Skutečná momentální úroveň SAR provozovaného přístroje může být pod touto maximální hodnotou, protože přístroj je vyroben tak, aby používal pouze výkon nutný pro připojení k síti. Tato hodnota se liší v závislosti na mnoha faktorech, například vzdálenosti od základnové stanice.

Podle pravidel ICNIRP je nejvyšší hodnota SAR pro použití přístroje u ucha 1,03 W/kg .

Při použití příslušenství s přístrojem může dojít ke změně hodnot SAR. Hodnoty SAR se mohou lišit podle národních požadavků, požadavků na testování a frekvence použité v síti. Další informace o SAR mohou být uvedeny v informacích o výrobku na www.nokia.com.

Copyright a další upozornění

PROHLÁŠENÍ O SHODĚ

CE 0434 ⓘ

Společnost NOKIA CORPORATION tímto prohlašuje, že tento výrobek RM-718 je ve shodě se základními požadavky a dalšími příslušnými ustanoveními směrnice 1999/5/ES. Kopii Prohlášení o shodě naleznete na adrese http://www.nokia.com/phones/declaration_of_conformity/.

© 2010 Nokia. Všechna práva vyhrazena.

Nokia, Nokia Connecting People a Ovi jsou ochranné známky nebo registrované ochranné známky společnosti Nokia Corporation. Nokia tune je zvuková značka společnosti Nokia Corporation. Ostatní názvy výrobků a společností zmiňované v tomto dokumentu mohou být ochrannými známkami nebo obchodními firmami příslušných vlastníků.

Rozmnožování, přenos, rozšiřování nebo ukládání obsahu tohoto dokumentu nebo jeho části v jakékoli formě je povoleno pouze po předchozím písemném souhlasu společnosti Nokia. Nokia se řídí politikou neustálého vývoje. Nokia si vyhrazuje právo provádět změny a vylepšení u všech výrobků popsaných v tomto dokumentu bez předchozího oznámení.



Java and all Java-based marks are trademarks or registered trademarks of Sun Microsystems, Inc.

Licence k tomuto výrobku je udělena podle MPEG-4 Visual Patent Portfolio License (i) pro osobní a nepodnikatelské užití ve spojení s informacemi, které byly zakódovány v souladu s vizuálním standardem MPEG-4 spotřebitelem v rámci osobní a nepodnikatelské činnosti, a (ii) pro užití ve spojení s videem formátu MPEG-4 dodaným poskytovatelem videa s příslušným oprávněním. Licence není udělena a nezahrnuje jakékoli jiné způsoby užití. Další informace, včetně informací týkajících se užití pro reklamní, interní a podnikatelské účely, je možné získat od společnosti MPEG LA, LLC. Viz <http://www.mpegla.com>.

V maximální míře povolené příslušnými právními předpisy nejsou společnost Nokia ani jakýkoli z jejích poskytovatelů licence za žádných okolností odpovědní za jakoukoli ztrátu dat nebo příjmů ani za zvláštní, náhodné, následné či nepřímé škody způsobené jakýmkoli způsobem.

Obsah tohoto dokumentu je dodáván "jak stojí a leží". V souvislosti s obsahem tohoto dokumentu a správností a spolehlivostí informací v něm obsažených se kromě záruk stanovených příslušnými právními předpisy neposkytují žádné další záruky, výslovné nebo implicitní, včetně (nikoli však pouze) záruky prodejnosti a vhodnosti použití pro určitý účel. Společnost Nokia si vyhrazuje právo kdykoli a bez předchozího upozornění tento dokument revidovat nebo ukončit jeho platnost.

Zpětné inženýrství softwaru v přístroji je zakázáno do té míry, do jaké takový zákaz umožňuje příslušné právní předpisy. Do té míry, do jaké tato uživatelská příručka omezuje prohlášení, záruky, právo na náhradu škody, na smluvní pokuty a odpovědnost společnosti Nokia, taková omezení podobně omezují jakákoli prohlášení, právo na náhradu škody, na smluvní pokuty, odpovědnost a záruky poskytovatelů licence společnosti Nokia.

Dostupnost výrobků, funkcí, aplikací a služeb se může v jednotlivých oblastech lišit. O další informace požádejte svého prodejce výrobků Nokia nebo poskytovatele služby. Tento přístroj může obsahovat výrobky, technologie nebo software, které jsou předmětem právních předpisů upravujících export platných v USA a dalších zemích. Obcházení příslušných právních předpisů je zakázáno.

Nokia neposkytuje žádnou záruku ani nepřebírá žádnou odpovědnost za funkčnost, obsah nebo podporu koncového uživatele k programům třetích stran dodávaným s přístrojem. Používáním programu berete na vědomí, že program je poskytován ve stavu "jak stojí a leží". Nokia nevydává žádná prohlášení, neposkytuje žádnou záruku ani nepřebírá žádnou odpovědnost za funkčnost, obsah nebo podporu koncového uživatele k programům třetích stran dodávaným s přístrojem.

UPOZORNĚNÍ FCC/ÚŘADU INDUSTRY CANADA

Váš přístroj může způsobovat rušení televize nebo rozhlasu (například při používání telefonu v blízkosti přijímače). FCC nebo úřad Industry Canada mohou vyžadovat, abyste přestali používat telefon, pokud není možné toto rušení omezit. Potřebujete-li pomoc, kontaktujte místní servisní středisko. Tento přístroj je v souladu s částí 15 pravidel FCC. Provoz musí splňovat následující dvě podmínky: (1) Tento přístroj nesmí způsobovat škodlivé rušení a (2) tento přístroj musí tolerovat veškeré zachycené rušení, včetně toho, které může způsobit jeho nežádoucí činnost. Veškeré změny nebo úpravy, které nejsou výslovně schváleny společností Nokia, mohou způsobit ztrátu uživatelského oprávnění k užívání tohoto zařízení.

Některé operace a funkce jsou závislé na SIM kartě nebo síti, na službě MMS nebo na kompatibilitě přístrojů a podporovaných formátech obsahu. Za některé služby je účtován zvláštní poplatek.

/1.1. vydání CS

Rejstřík**A**

aktualizace	
— aplikace	103, 104
— software přístroje	103, 104
antény	15
aplikace	24, 36, 104, 106, 107
aplikace Java	106

B

baterie	12
— nabíjení	13, 14
— úspora energie	31
— vložení	12
bezpečnostní kód	110, 111
blogy	60
Bluetooth	97, 98, 99, 100
budík	89

C

čas a datum	90
čekající hovor	39

D

datová připojení	102
datová spojení	
— Bluetooth	97
datum a čas	90
domovská obrazovka	34
dotyková obrazovka	8, 21, 25, 26
DRM (správa digitálních práv)	73

E

Editor fotografií	68
e-mail	
— <i>Viz mail</i>	
E-mail Ovi	20

F

FM rádio	74, 75, 76
Fotoaparát	64
— fotografování	64, 66
— nahrávání videa	66
— poloha, informace	65
— posílání obrázků	67
fotografie	
— <i>Viz obrázky</i>	
fotografování	
— <i>Viz Fotoaparát</i>	

H

headset	15
hlasitost, ovládání	9
hlasitý telefon	9
hlasové hovory	
— <i>Viz hovory</i>	
hlasové příkazy	43
hledání	30
— kontakty	37
— rozhlasové stanice	74
hodiny	89, 90, 91
hovory	45
— iniciování	37, 39
— internetová volání	43, 44
— odmítnutí	38
— omezení	46, 47
— poslední volané	44
— přesměrování	46
— přijmutí	37
hovory, blokování	46
hudba	71, 73
— seznamy skladeb	72
Hudba Ovi	20

I

ikony	29
indikátory	29, 112
Informace o podpoře společnosti	
Nokia	111

informace o poloze	63	— odeslání	58
informace o situaci	62, 63	— pomůcky	59
instalace aplikací	106	— přílohy	58
Internet	59	— schránka	57
— procházení stránek	59	— vytváření	58
— vyrovnávací paměť	59	Mapy	76
— záložky	60	— dopravní informace	86
internet, připojení	95	— hlasové pokyny	84
internetová volání	43, 44	— hledání míst	80
		— kompas	79

K

kalendář	91, 92	— navigace	85, 87
Kalendář	64	— Oblíbené	82
Kalkulačka	94	— odesílání míst	82
kancelářské aplikace	93, 94	— organizace míst	82
keyguard	9	— organizace tras	82
klávesnice	25, 26	— plánování tras	87
klávesové zkratky	23	— podrobnosti místa	81
kontakty	49, 52	— procházení	76
— hledání	37	— prvky zobrazení	78, 86
— kopírování	16, 109	— sdílení míst	83
— oblíbené položky	50	— stahování map	79
— odeslání	51, 99	— synchronizace	83
— odstraňování problémů	113	— trasy autem	85
— pomůcky	36	— trasy pěšky	87
— přidávání	49	— ukládání míst	81
— skupiny	51, 52	— ukládání tras	81
— synchronizace	52, 108	— určování polohy	80
— ukládání	49, 50	— změna zobrazení	78
— úpravy	49	Mapy Ovi	20
— v sociálních sítích	62, 64	menu	36
— vyzváněcí tóny	51	místní události a služby	60
kopírování obsahu	16, 70, 73, 100, 109	MMS (multimediální zprávy)	53
		Moje vizitka	51
		motivy	33
		multimediální zprávy	53
		multitasking	24

L

licence	73
---------	----

M

mail	20, 56
— nastavení	57

N

nabíjení baterie	13, 14
Nabíjení přes kabel USB	13

nahrávání		poslech zpráv	55
— hovory	44	pošta	
— videa	66	— čtení a odpovídání	58
— zvuky	74	poutko	15
nastavení		Poznámky	94
— jazyk	56	profil Off-line	31
— obnovení	112	profily	32, 33
— přístupové body	95	— offline	31
nastavení čidla	45	— přizpůsobení	33
nastavení jazyka	56	— vytváření	33
nastavení z výroby, obnovení	112	prohlížeč	
náповěda	18	Viz <i>Internet</i>	

O

Obchod Ovi	20
oblíbené položky	50
obnovení nastavení	112
obrázky	
— kopírování	16, 100, 109
— odeslání	67, 99
— poloha, informace	65
— pořizování	64, 66
— sdílení	63
— tisk	68
— úpravy	68
— zobrazení	67, 69

Viz *obrázky*

ochrana autorských práv	73
odstraňování problémů	113
Ovi by Nokia	16, 19, 52
Ovi Suite	18

P

pam	
— mazání	106, 112
paměť	104, 113
paměťová karta	11, 105, 106
PIN, kódy	111
podpora	18, 111
poloha, informace	63, 65
pomůcky	36, 59

Protokol	45
Přenos dat	16, 109
přenos obsahu	16, 70, 73, 100, 109
přesměrování hovorů	46
připojení	102
připojení kabelem	100
připojení USB	100, 101
přizpůsobení přístroje	33, 34, 35
přístroj	
— nastavení	17
— zapínání a vypínání	15
přístupové kódy	111
psaní textu	25, 26
PUK, kódy	111

Q

Quickoffice	93
-------------	----

R

rádio	74, 75, 76
RDS (Radio Data System)	74, 76
reproduktor	9

S

schránka	
— hlasová	45
schránka Přijaté, zprávy	54
schůzky, záznamy	92
sdílení online	63

seznamy skladeb	72	úkoly	91
SIM karta	52		
— vložení	10		
slovník	95		
Služby Ovi	16		
Služby Ovi – Nokia	16		
SMS (krátké textové zprávy)	53		
sociální síť	61, 62, 63, 64		
software	106		
software, aktualizace	103, 104		
správa souborů	104, 105, 106		
Správce komprimace (ZIP)	95		
stahování			
— motivy	33		
světelné upozornění	30		
světové hodiny	90, 91		
svítilna	9		
synchronizace	52, 107, 108, 109		
Synchronizace Ovi	108, 109		

T

tapeta	34
telefonní seznam	
<i>Viz kontakty</i>	
textové zprávy	53
tichý profil	33
tisk	68
tlačítka a části	7, 8
tóny	
— přizpůsobení	33
TV	
— prohlížení obrázků a videa v	69
— sledování pořadů	70

U

uživatelská příručka	18
----------------------	----

Ú

Účet Nokia	16
Účet služby Ovi	
<i>Viz Účet Nokia</i>	

V

videa	69
— kopírování	16, 70, 100, 109
— nahrávání	66
— odeslání	99
— poloha, informace	65
— přehrávání	69
— sdílení	48, 49
— sledování	67
videohovory	39
— odmítnutí	41
— přijmutí	41
virtuální klávesnice	25, 26
vizitky	51, 99
vkládání textu	27
volání	
— konference	41
— videohovory	39
vyrovnávací paměť	59
vysílání, zprávy	60
vyzváněcí tóny	32, 33, 45, 51
výchozí zobrazení	23, 34, 35, 36, 59
výročí, záznamy	92
vzdálené jednotky	102
vzdálený zámek	110

W

web	
<i>Viz Internet</i>	
web, připojení	95
webové zdroje	60
webový prohlížeč	59, 113
widget, nástroje	70
WLAN (bezdrátová síť LAN)	96, 97

Z

zadávání textu	26, 28
zamknutí	
— obrazovka	9

— přístroj	110
— tlačítka	9
zamykáč kód	110, 111
zamykání	
— na dálku	110
zamykání na dálku	110
zapínání a vypínání přístroje	15
zálohování dat	105
záložky	60
záznamy narozenin	92
zkratky	35, 36
zprávy	53, 54, 112
— konverzace	55
— odeslání	53
— zvuk	54
zprávy, vysílání	60
zrychlená volba	42
zvukové zprávy	53, 54