

Nokia E7-00 - Uživatelská příručka

1.0. vydání

Obsah		Práce s přístrojem offline	32
		Prodloužení životnosti baterie	33
Bezpečnost	5	Přízpusobení přístroje	34
Začínáme	7	Profily	34
Tlačítka a části	7	Změna motivu	35
Změna hlasitosti telefonního hovoru, skladby nebo videoklipu	11	Domovská obrazovka	35
Zamknutí a odemknutí tlačítek a obrazovky	11	Uspořádání aplikací	38
Svítilna	12	Telefon	38
Vkládání a vyjímání SIM karty	12	Volání na telefonní číslo	38
Nabíjení přístroje	13	Hledání kontaktu	38
Umístění antén	15	Volání kontaktu	39
Headset	16	Videohovor	39
Zapnutí a vypnutí přístroje	16	Konferenční hovor	40
Účet Nokia a služby Ovi společnosti Nokia	17	Volání nejčastěji používaných čísel	41
Nastavení přístroje	17	Hlasové volání kontaktu	41
Kopírování kontaktů nebo obrázků ze starého přístroje	18	Telefonování přes internet	42
Navštivte službu Ovi Obchod společnosti Nokia	18	Volání posledního volaného čísla	43
Práce s uživatelskou příručkou v přístroji	19	Nahrávání telefonních rozhovorů	43
Instalace sady Nokia Ovi Suite do počítače	19	Vypnutí zvuku otočením	43
Základní použití	21	Zobrazení nepřijatých hovorů	44
Akce na dotykové obrazovce	21	Volání do hlasové schránky	44
Interaktivní prvky domovské obrazovky	23	Přesměrování hovorů do hlasové schránky nebo na jiné telefonní číslo	45
Přepínání mezi spuštěnými aplikacemi	24	Blokování volání nebo přijímání hovorů	45
Psaní textu	24	Povolení volání pouze na určitá čísla	46
Tlačítkové zkratky	29	Sdílení videa	47
Indikátory na displeji	30	Kontakty	48
Nastavení světelného upozornění na nepřijaté hovory nebo zprávy	32	O aplikaci Kontakty	48
Hledání v přístroji a na internetu	32	Ukládání telefonních čísel a adres	49
		Uložení čísla z přijatého hovoru nebo zprávy	49
		Rychlé kontaktování nejdůležitějších osob	49
		Přidání obrázku kontaktu	50
		Nastavení vyzváněcího tónu pro určitý kontakt	50

Posílání kontaktních údajů pomocí funkce Moje vizitka	51	Propojení přátel online a jejich kontaktních údajů	61
Vytvoření skupiny kontaktů	51	Zobrazení informací o situaci přátel na domovské obrazovce	62
Odeslání zprávy skupině osob	51	Odeslání obrázku nebo videosouboru do služby	62
Kopírování kontaktů ze SIM karty do přístroje	51	Sdílení údaje o místě v informacích o své situaci	62
Zálohování kontaktů na server Ovi by Nokia	52	Kontaktování přátel ze sociální sítě	63
Zprávy	52	Přidávání událostí do kalendáře přístroje	63
O aplikaci Zprávy	52	Fotoaparát	63
Posílání zpráv	52	Fotoaparát	63
Posílání zvukových zpráv	53	Fotografování	64
Přijímání zpráv	53	Uložení informací o místě k obrázkům a videosouborům	64
Zobrazení konverzace	54	Fotografování při slabém osvětlení	65
Poslech textové zprávy	55	Tipy k fotografování	65
Změna jazyka	55	Nahrávání videoklipu	65
E-mail	55	Posílání obrázků	66
O aplikaci Pošta	55	Obrázky a video	66
Získání bezplatného poštovního účtu služby Ovi společnosti Nokia	56	O aplikaci Fotografie	66
Přidání schránky	56	Zobrazování obrázků a videosouborů	66
Čtení pošty	57	Úpravy pořízených snímků	67
Odeslání zprávy	57	Editor videa	67
Otevírání pošty z domovské obrazovky	58	Tisk pořízeného snímku	68
Internet	58	Prohlížení obrázků a videa v televizoru	69
O aplikaci Web	58	Video a televize	72
Procházení webu	58	Videa	72
Přidání záložky	59	Sledování webové televize	72
Objednávání webových zdrojů	59	Hudba a zvuk	73
Hledání událostí v okolí	60	Hudební přehrávač	73
Sociální sítě	60	Kupování hudby ve službě Hudba Ovi společnosti Nokia	76
O aplikaci Sociální sítě	60	Chráněný obsah	76
Prohlížení informací o situaci kamarádů v jediném zobrazení	61	Nahrávání zvuku	76
Posílání informací o vlastní situaci do sociálních sítí	61		

FM rádio	77	Kopírování kontaktů nebo obrázků mezi přístroji	114
Mapy	79	Ochrana přístroje	114
Přehled aplikace Mapy	79	Získání další nápovědy	115
Moje poloha	79	Podpora	115
Hledání míst	83	Přístupové kódy	116
Oblíbené	84	Řešení potíží	116
Sdílení místa pobytu	86	Když přístroj přestane reagovat	116
Jízda a chůze	87	Obnovení původního nastavení	116
Práce s časem	91	Co udělat, když se zaplní paměť?	117
Hodiny	91	Blikající indikátor zpráv	117
Kalendář	93	Kontakt uvedený v seznamu kontaktů dvakrát	117
Kancelář	95	Nečitelné znaky při procházení webu	117
Quickoffice	95	Příprava přístroje na recyklaci	117
Čtení dokumentů PDF	97	Chraňte životní prostředí	118
Psaní poznámek	98	Úspory energie	118
Překlad slov z jednoho jazyka do jiného	98	Recyklace	118
Otevírání a vytváření souborů zip	98	Informace o výrobku a bezpečnostní informace	119
Možnosti připojení	99	Rejstřík	126
Připojení k internetu	99		
Bezdrátová LAN	100		
Bluetooth	101		
USB, datový kabel	104		
Připojení VPN	106		
Ukončení připojení k síti	106		
Ukládání souborů na vzdálenou jednotku	107		
Správa přístroje	107		
Udržování softwaru přístroje a aplikací v aktuálním stavu	107		
Správa souborů	109		
Zvětšení dostupné paměti pro více obsahu	110		
Správa aplikací	111		
Synchronizace obsahu	112		

Bezpečnost

Seznamte se s těmito jednoduchými pravidly. Jejich nedodržování může být nebezpečné nebo protizákonné. Pro další informace si přečtěte úplnou uživatelskou příručku.

VYPNĚTE TAM, KDE JE POUŽÍVÁNÍ PŘÍSTROJE ZAKÁZÁNO



Vypněte přístroj tam, kde není používání mobilních telefonů povoleno nebo kde může způsobit rušení či nebezpečí, například v letadle, v blízkosti zdravotnických přístrojů, paliv, chemických látek nebo v místech, kde se provádí odstřely za pomoci trhavin.

BEZPEČNOST SILNIČNÍHO PROVOZU PŘEDEVŠÍM



Dodržujte všechny místní zákony. Při řízení vozu si vždy nechte volné ruce pro řízení. Při řízení musí být vaše pozornost věnována především bezpečnosti silničního provozu.

RUŠIVÉ VLIVY



Všechny bezdrátové přístroje mohou být citlivé na rušivé vlivy, které mohou ovlivnit jejich provoz.

KVALIFIKOVANÝ SERVIS



Instalovat a opravovat tento výrobek mohou pouze kvalifikované osoby.

NABÍJEČKY A JINÉ PŘÍSLUŠENSTVÍ



Používejte pouze nabíječky a jiné příslušenství schválené společností Nokia pro použití s tímto přístrojem. Nepřipojujte nekompatibilní výrobky.

UDRŽUJTE PŘÍSTROJ V SUCHU



Tento přístroj není vodotěsný. Udržujte jej v suchu.

SKLENĚNÉ SOUČÁSTI



Přední kryt přístroje je vyroben ze skla. Pokud přístroj spadne na tvrdou plochu nebo bude zasažen silným úderem, může se toto sklo rozbít. Pokud se sklo rozbije, nedotýkejte se skleněných součástí přístroje ani se nepokoušejte odstranit rozbité sklo z přístroje. Přestaňte přístroj používat, dokud není sklo vyměněno kvalifikovaným servisním pracovníkem.

CHRAŇTE SVŮJ SLUCH



Při poslechu ze sluchátek nastavte přiměřenou hlasitost a nedržte přístroj u ucha, pokud je používán hlasitý reproduktor.

Začínáme

Tlačítka a části Horní strana

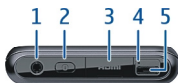

- 1 AV konektor Nokia (3,5 mm)
- 2 Vypínač 
- 3 HDMI™ - konektor
- 4 Indikátor nabíjení
- 5 Konektor USB

Přední část



- 1 Sluchátko
- 2 Světelné čidlo
- 3 Tlačítko Menu
- 4 Objektiv druhého fotoaparátu

Zadní strana



- 1 Blesk fotoaparátu
- 2 Objektiv fotoaparátu
- 3 Reproduktor
- 4 Mikrofon

Strany

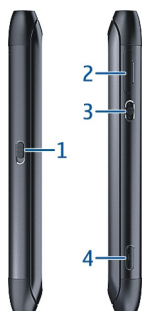

- 1 Přepínač zámku tlačítek/Tlačítko svítilny
- 2 Slot SIM karty
- 3 Tlačítko hlasitosti a zoomu
- 4 Tlačítko fotoaparátu 

Spodní část





1 Mikrofon

Klávesnice

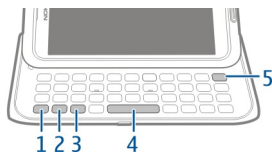
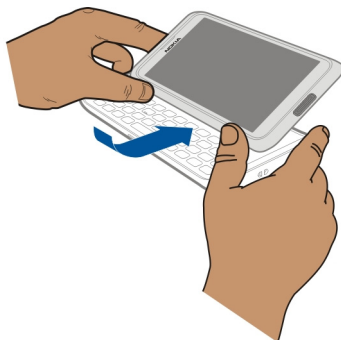
Tento přístroj má úplnou klávesnici. Chcete-li otevřít klávesnici, zatlačte na horní část dotykové obrazovky. Při otevření klávesnice přístroj automaticky otočí obsah displeje ze zobrazení na výšku do zobrazení na šířku.



- 1  Funkční tlačítko. Chcete-li psát speciální znaky vytištěné na horní části tlačítek, stiskněte funkční tlačítko a stiskněte odpovídající tlačítko. Chcete-li zadat několik speciálních tlačítek postupně, stiskněte funkční tlačítko dvakrát po sobě. Pro návrat do normálního režimu stiskněte funkční tlačítko.
- 2  Tlačítko Shift. Chcete-li přepnout na velká nebo malá písmena, stiskněte dvakrát tlačítko Shift. Chcete-li při psaní malých písmen napsat jedno velké nebo při psaní velkých písmen jedno malé, stiskněte tlačítko Shift a poté stiskněte požadované tlačítko abecedy.

- 3 Tlačítko Sym. Chcete-li psát speciální znaky, které nejsou zobrazeny na klávesnici, stiskněte tlačítko Sym a vyberte požadovaný znak. Chcete-li změnit jazyk psaní, stiskněte a podržte tlačítko Shift a stiskněte tlačítko Sym a vyberte požadovaný jazyk.
- 4 Mezerník
- 5  Tlačítko Backspace. Chcete-li odstranit znak, stiskněte tlačítko krok zpět. Chcete-li odstranit několik znaků, podržte stisknuté tlačítko krok zpět.

Vložení varianty znaku

V přístroji můžete psát například písmena s diakritikou. Chcete-li napsat znak á, stiskněte a podržte tlačítko Sym a opakovaně stiskněte tlačítko A, dokud není zobrazen správný znak. Pořadí a dostupnost jednotlivých znaků jsou závislé na zvoleném jazyku psaní.

Napsání čísla nebo speciálního znaku uvedeného na horní části tlačítka

Podržte stisknuté požadované tlačítko.

Adaptér HDMI

Sdílení oblíbených obrázků a videoklipů s vysokým rozlišením a procházení webu přímo v televizoru. Připojte k přístroji adaptér a poté připojte kompatibilní kabel HDMI. Nyní vše uvidíte na velké obrazovce.



Adaptér USB OTG

Adaptér USB On-The-Go (OTG) umožňuje připojit k přístroji kompatibilní klíčenky nebo pevné disky USB a procházet jejich obsah. Poté můžete mezi přístrojem a externí pamětí přenášet obrázky, videa, dokumenty a jiný obsah. Takto můžete snadno zálohovat důležité soubory.



Změna hlasitosti telefonního hovoru, skladby nebo videoklipu

Použijte tlačítko hlasitosti.

Hlasitost můžete měnit během hovoru nebo když je aktivní některá aplikace.

Integrovaný reproduktor umožňuje hovořit do telefonu a poslouchat ho z krátké vzdálenosti, aniž byste museli telefon držet u ucha.

Zapnutí nebo vypnutí reproduktoru během hovoru

Zvolte možnost  nebo .

Zamknutí a odemknutí tlačítek a obrazovky

Chcete-li zabránit nechtěnému volání z přístroje uloženého v kapse nebo kabelce, zamkněte tlačítka a obrazovku přístroje.

Posuňte přepínač zámku.

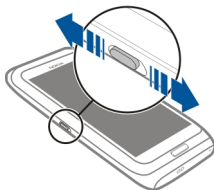

Tip: Pokud na přepínač zámku zámek nedosáhnete, odemkněte přístroj stisknutím tlačítka Menu a zvolením možnosti **Odemknout**.

Nastavení automatického zamykání tlačítek a obrazovky

- 1 Zvolte možnost Menu > Nastavení a Telefon > Displej > Prodleva obraz./zámku kl..

- Nastavte dobu, po které přístroj automaticky zamkne tlačítka a obrazovku.

Svítilna

Blesk fotoaparátu je možné používat jako svítilnu. Svítilnu zapnete nebo vypnete posunutím a podržením vypínače na dobu dvou sekund.

Svítilnu můžete používat pouze v době, kdy se nacházíte na domovské obrazovce. Svítilnu můžete na domovské obrazovce zapnout i v době, kdy jsou zamknuta tlačítka a obrazovka nebo je zamknut celý přístroj.

Nesviťte svítilnou nikomu do očí.

Vkládání a vyjímání SIM karty

Na SIM kartu nelepte žádné nálepky.



Důležité: V přístroji nepoužívejte SIM karty mini-UICC (označované také jako karty micro-SIM), a to ani s adaptérem, ani SIM karty s výřezem mini-UICC (viz obrázek). Karta micro-SIM je menší než standardní SIM karta. Tento přístroj nepodporuje používání karet micro-SIM. Používání nekompatibilních SIM karet může poškodit kartu i přístroj a může dojít k poškození dat uložených na kartě.



Vložení SIM karty

- 1 Vyjměte z přístroje držák SIM karty.

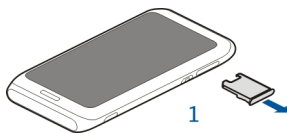

- 2 Obráťte držák SIM karty.

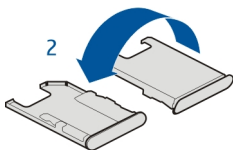

- 3 Zkontrolujte, zda plocha kontaktů směřuje nahoru a vložte SIM kartu do držáku.

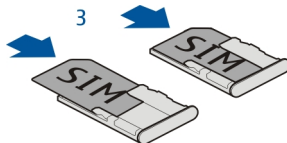

- 4 Obráťte držák SIM karty a vložte ho do přístroje.

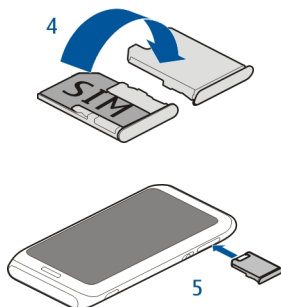

Vyjmutí SIM karty

- 1 Vypněte přístroj.
- 2 Vyjměte z přístroje držák SIM karty.
- 3 Vyjměte SIM kartu.
- 4 Obráťte držák SIM karty.
- 5 Vložte držák SIM karty do přístroje.

Nabíjení přístroje

Baterie

Tento přístroj má vnitřní, nevyjímatelnou, dobíjecí baterii. Používejte pouze schválené nabíječky Nokia určené pro tento přístroj. Přístroj můžete nabíjet také pomocí kompatibilního datového kabelu USB.

Nepokoušejte se vyjmout baterii z přístroje. K výměně baterie předejte přístroj do nejbližšího autorizovaného servisního střediska.

Službu výměny baterií mohou nabízet také autorizované prodejny.



Důležité: Baterii smí vyměňovat pouze kvalifikovaný pracovník nebo autorizovaný servis. Neautorizovaná výměna baterie může zrušit platnost záruky.

Když má přístroj nedostatek energie, přejde do úsporného režimu. Chcete-li úsporný režim vypnout, stiskněte tlačítko  a zvolte možnost **Deaktiv. úsporu energie**. Když je zapnut úsporný režim, nemusí být možné měnit nastavení některých aplikací.

Nabíjení baterie

Baterie je dodávána částečně nabitá, ale před prvním zapnutím přístroje ji může být nutné dobít.

Pokud přístroj ukazuje nízké nabití, použijte tento postup:

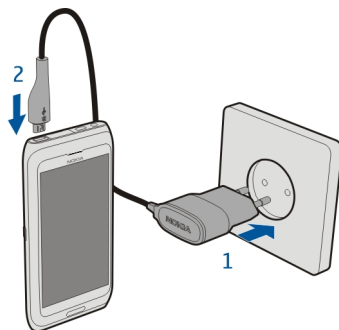

1

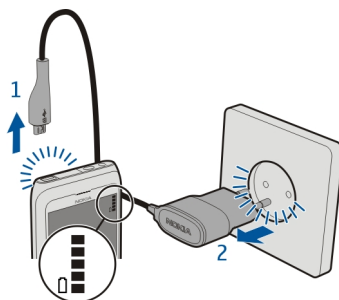

2

Baterii nemusíte nabíjet po určitou danou dobu a během nabíjení můžete s přístrojem pracovat.

Je-li baterie zcela vybitá, může trvat několik minut, než se na displeji zobrazí kontrolka nabíjení a je možné volat.

Pokud baterie nebyla delší dobu používána, bude zřejmě nutné pro zahájení nabíjení připojit nabíječku, odpojit ji a znovu připojit.

Nabíjení baterie přes rozhraní USB

Je baterie skoro vybitá, ale nemáte s sebou nabíječku? Kompatibilním kabelem USB můžete přístroj připojit ke kompatibilnímu zařízení, například k počítači.

Chcete-li zabránit poškození konektoru nabíječky, buďte při připojování a odpojování kabelu opatrní.

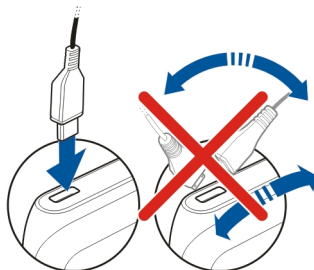

Když je přístroj připojen k počítači, můžete synchronizovat data i během nabíjení.

Nabíjení datovým kabelem USB může začít později a nemusí pracovat, pokud používáte nenapájený rozbočovač USB. Nabíjení přístroje je rychlejší, když ho připojíte do zásuvky.

Při nabíjení baterie svítí indikátor nabíjení u konektoru USB. Když je baterie málo nabitá, indikátor nabíjení bliká. Zahájení nabíjení může určitou dobu trvat.

Umístění antén

Nedotýkejte se zbytečně antény, pokud anténa přijímá nebo vysílá signály. Kontakt s anténou ovlivňuje kvalitu rádiové komunikace a může způsobit, že přístroj bude pro provoz potřebovat větší výkon a může snížit životnost baterie.



Headset

K přístroji můžete připojit kompatibilní headset nebo kompatibilní sluchátka.

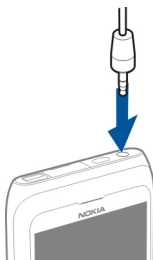

Zapnutí a vypnutí přístroje

Podržte stisknuté tlačítko .



Účet Nokia a služby Ovi společnosti Nokia

Při prvním zapnutí přístroje si můžete vytvořit účet Nokia pro přístup ke službám Ovi společnosti Nokia.

Služby Ovi a účet Nokia nabízejí například následující možnosti:

- Sledování situace přátel v různých sociálních sítích
- Stahování her, aplikací, videa, obrázků, motivů a vyzváněcích tónů ze služby Ovi Obchod
- Hledání trasy pomocí bezplatné navigace pro pěší i motoristy
- Zálohování a správa kontaktů v internetové službě Ovi





Další informace o portálu Ovi najdete na webu www.ovi.com.

Chcete-li si účet Nokia vytvořit později, připojte se z přístroje ke službě Ovi a budete vyzváni k vytvoření účtu.

Nastavení přístroje

Chcete-li určit základní nastavení přístroje, vyberte na jedné z domovských obrazovek zástupce Nast. telef. (). Chcete-li přejít na jinou domovskou obrazovku, přejděte vlevo nebo vpravo.

Můžete v ní například:

-  Kopírování kontaktů, obrázků a jiného obsahu z předchozího přístroje Nokia
-  Přizpůsobení přístroje změnou vyzváněcího tónu a vizuálního motivu
-  Nastavení pošty
-  Aktualizace softwaru přístroje
-  Změna nastavení ovládání vysouváním

Chcete-li nastavení zadat později, můžete zvolit možnost **Menu > Aplikace > Nástroje > Nast. telef..**

Kopírování kontaktů nebo obrázků ze starého přístroje

Chcete rychle zkopírovat důležité informace z předchozího kompatibilního přístroje Nokia a přejít k práci s novým? Pomocí aplikace Přenos dat můžete bezplatně zkopírovat například kontakty, záznamy kalendáře a obrázky do nového přístroje.

Zvolte možnost **Menu > Aplikace > Nástroje > Nast. telef. a Přenos dat.**



Pokud starý přístroj Nokia aplikaci Přenos dat neobsahuje, nový přístroj ji odešle ve zprávě. Otevřete zprávu ve starém přístroji a postupujte podle pokynů.

- 1 Vyberte přístroj, ke kterému se chcete připojit, a oba přístroje spárujte. Musí být zapnuta technologie Bluetooth.
- 2 Pokud kterýkoli přístroj vyžaduje zadání hesla, zadejte heslo. Heslo, které si můžete určit sami, musíte zadat v obou zařízeních. Heslo některých zařízení je pevně nastaveno. Další informace najdete v uživatelské příručce k zařízení.
Heslo platí pouze pro aktuální spojení.
- 3 Vyberte obsah a zvolte možnost **OK**.

Navštivte službu Ovi Obchod společnosti Nokia

 Zvolte možnost **Menu > Obchod**.

Ze služby Ovi Obchod společnosti Nokia můžete stahovat následující obsah:

- Aplikace
- Motivy, tapety, obrázky a videa
- Vyzváněcí tóny
- Mobilní hry

Některé položky jsou nabízeny zdarma, za jiné musíte zaplatit pomocí kreditní karty nebo přes telefonní účet. Dostupnost způsobů plateb závisí na místě vašeho pobytu a nabídce poskytovatele služeb. Služba Ovi Obchod nabízí obsah kompatibilní s vaším mobilním telefonem a odpovídající vašemu vkusu a místu pobytu.

Další informace najdete na webu www.ovi.com.

Práce s uživatelskou příručkou v přístroji

Zvolte možnost **Menu** > **Aplikace** > **Už. příručka**.

Otevření uživatelské příručky z aplikace

Zvolte možnost **Volby** > **Uživatelská příručka**. Tato možnost není k dispozici pro všechny aplikace.

Hledání v uživatelské příručce

V otevřené uživatelské příručce zvolte možnost **Volby** > **Hledat** a zadejte do pole hledání písmeno nebo slovo.

Přepínání mezi uživatelskou příručkou a aplikací

Podržte stisknuté tlačítko **Menu**, přejeďte prstem vlevo nebo vpravo a vyberte požadovanou aplikaci.

Ikona  označuje odkaz na webovou stránku. Na konci pokynů mohou být uvedeny odkazy na příbuzná témata.

Instalace sady Nokia Ovi Suite do počítače

Sada Nokia Ovi Suite pro počítač slouží je správě obsahu přístroje a jeho synchronizaci s počítačem. Také můžete aktualizovat nejnovější software v přístroji a stahovat mapy.

Nejnovější verzi sady Nokia Ovi Suite si stáhněte ze serveru www.ovi.com/suite.

Pokud se nemůžete připojit k internetu, nainstalujte sadu Nokia Ovi Suite a přehrávač Nokia Ovi Player takto:

- 1 K připojení přístroje k počítači použijte kompatibilní datový kabel USB. Pokud v počítači používáte operační systém Windows XP nebo Windows Vista, změňte režim USB přístroje na režim **Velkokap. úlož.**: vyberte v přístroji oblast upozornění v pravém horním rohu a zvolte možnost  > **USB** > **Velkokap. úlož.**.
Velkokapacitní paměť přístroje je v počítači zobrazena jako vyjímatelný disk.

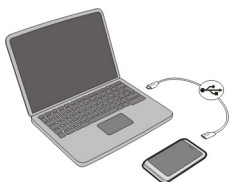

- 2 V počítači zvolte možnost **Nainstalovat sadu Nokia Ovi Suite**.

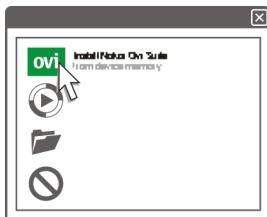

Pokud se automaticky neotevře okno instalace, ručně spusťte instalační soubor. Zvolte možnost **Otevřít složku a zobrazit soubory** a poklepejte na soubor **Install_Nokia_Ovi_Suite.exe**.



- 3 Postupujte podle pokynů.
- 4 Pokud v počítači používáte operační systém Windows XP nebo Windows Vista, změňte po dokončení instalace režim USB přístroje na režim **Přenos médií**: vyberte v přístroji oblast upozornění v pravém horním rohu a zvolte možnost **↔ > USB > Přenos médií**.

Další informace o sadě Nokia Ovi Suite najdete na webu www.ovi.com/suite.

Chcete-li zjistit, které operační systémy sada Nokia Ovi Suite podporuje, přejděte na web www.nokia.com/support.

Základní použití

Akce na dotykové obrazovce

Chcete-li pracovat s uživatelským rozhraním, klepněte na dotykovou obrazovku nebo na ni klepněte a podržte prst.

Spuštění aplikace nebo jiného prvku obrazovky

Klepněte na aplikaci nebo prvek.

Rychlý přístup k funkcím

Klepněte a podržte položku. Přístroj otevře místní menu s dostupnými možnostmi. Chcete-li například poslat obrázek nebo odstranit upozornění, klepněte a podržte obrázek nebo upozornění a v místním menu vyberte příslušnou možnost.

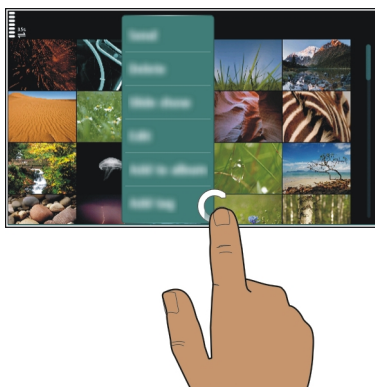

Když klepnete na domovskou obrazovku a podržíte ji, přejde přístroj do režimu úprav.



Přetažení položky



Klepněte na položku a podržte ji a přejeďte prstem po obrazovce. Položka sleduje váš prst.

Při zapnutém režimu úprav můžete položky na domovské obrazovce a v hlavním menu přetahovat.

Přejetí

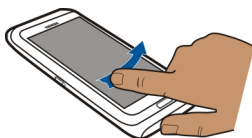

Položte prst na obrazovku a rovnoměrným pohybem přejeďte v požadovaném směru. Chcete-li například při zobrazeném obrázku přejít na další obrázek, přejeďte vlevo.

Posouvání seznamu nebo menu

Položte prst na obrazovku, rychle ho posuňte nahoru nebo dolů a zvedněte ho. Obsah obrazovky se bude posouvat rychlostí a směrem odpovídajícími situaci při zvednutí prstu. Chcete-li vybrat položku posouvaného seznamu a zastavit pohyb, klepněte na položku.



Přiblížení

Položte dva prsty na položku, například na obrázek nebo webovou stránku, a posuňte prsty od sebe.



Oddálení

Položte dva prsty na položku a posuňte je k sobě.

Tip: Pro zvětšování a zmenšování můžete také dvakrát klepnout na danou položku.

Interaktivní prvky domovské obrazovky

Prvky domovské obrazovky jsou interaktivní. Přímo na domovské obrazovce můžete například měnit datum a čas, nastavovat upozornění, zadávat záznamy kalendáře nebo upravovat profily.



Nastavení upozornění

Vyberte hodiny (1).

Zapínání a úpravy profilů

Vyberte profil (2).

Zobrazování a úpravy rozvrhu

Vyberte datum (3).

Zobrazení nepřijatých hovorů a přijatých zpráv

Vyberte oblast upozornění (4).

Zobrazení dostupných sítí WLAN a správa spojení Bluetooth

Vyberte oblast upozornění (4).

Změna nastavení připojení

Vyberte oblast upozornění (4) a zvolte možnost ➡.

Ve většině ostatních zobrazení můžete vybrat oblast upozornění (4) a provést následující akce:

- změnit nastavení připojení,
- Spustíte aplikaci Hodiny a nastavíte upozornění.
- zobrazit stav baterie a zapnout úsporný režim,
- zobrazit upozornění na nepřijaté hovory a přijaté zprávy,
- spustit průvodce sítěmi WLAN a připojit se k síti WLAN.
- Nastavte spojení Bluetooth.

Přepínání mezi spuštěnými aplikacemi

Můžete zobrazit aplikace a úkolu pracující na pozadí a přepínat mezi nimi.

Podržte stisknuté tlačítko Menu, přejeďte prstem vlevo nebo vpravo a vyberte požadovanou aplikaci.



Aplikace spuštěné na pozadí zvyšují spotřebu energie z baterie a zabírají paměť. Chcete-li ukončit aplikaci, kterou nepoužíváte, zvolte možnost .

Tip: Chcete-li zavřít všechny otevřené aplikace, podržte stisknuté tlačítko přepínání úloh a v rozevíracím menu zvolte možnost **Zavřít vše**.





Psaní textu

Psaní z klávesnice

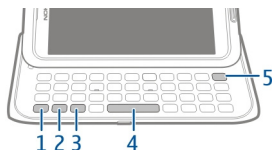
Klávesnice

Tento přístroj má úplnou klávesnici. Chcete-li otevřít klávesnici, zatlačte na horní část dotykové obrazovky. Při otevření klávesnice přístroj automaticky otočí obsah displeje ze zobrazení na výšku do zobrazení na šířku.



- 1  Funkční tlačítko. Chcete-li psát speciální znaky vytištěné na horní části tlačítek, stiskněte funkční tlačítko a stiskněte odpovídající tlačítko. Chcete-li zadat několik speciálních tlačítek postupně, stiskněte funkční tlačítko dvakrát po sobě. Pro návrat do normálního režimu stiskněte funkční tlačítko.
- 2  Tlačítko Shift. Chcete-li přepnout na velká nebo malá písmena, stiskněte dvakrát tlačítko Shift. Chcete-li při psaní malých písmen napsat jedno velké nebo při psaní velkých písmen jedno malé, stiskněte tlačítko Shift a poté stiskněte požadované tlačítko abecedy.
- 3  Tlačítko Sym. Chcete-li psát speciální znaky, které nejsou zobrazeny na klávesnici, stiskněte tlačítko Sym a vyberte požadovaný znak. Chcete-li změnit jazyk psaní, stiskněte a podržte tlačítko Shift a stiskněte tlačítko Sym a vyberte požadovaný jazyk.
- 4  Mezerník
- 5  Tlačítko Backspace. Chcete-li odstranit znak, stiskněte tlačítko krok zpět. Chcete-li odstranit několik znaků, podržte stisknuté tlačítko krok zpět.

Vložení varianty znaku

V přístroji můžete psát například písmena s diakritikou. Chcete-li napsat znak **á**, stiskněte a podržte tlačítko Sym a opakovaně stiskněte tlačítko **A**, dokud není zobrazen

správný znak. Pořadí a dostupnost jednotlivých znaků jsou závislé na zvoleném jazyku psaní.

Napsání čísla nebo speciálního znaku uvedeného na horní části tlačítka

Podržte stisknuté požadované tlačítko.

Dotykové vkládání

Psaní textu na virtuální klávesnici

Používání virtuální klávesnice

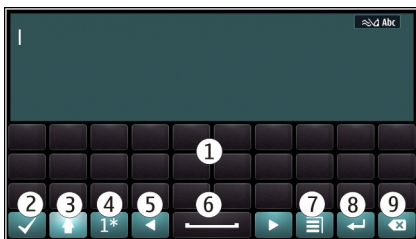

Vyberte pole pro psaní textu a otočte přístroj na šířku.



- 1 Virtuální klávesnice
- 2 Tlačítko Zavřít - Zavře virtuální klávesnici.
- 3 Tlačítko Shift a velká písmena - chcete-li při psaní malých písmen napsat jedno velké nebo naopak, stiskněte před zadáním znaku toto tlačítko. Chcete-li zapnout režim velkých písmen, klepněte na tlačítko dvakrát. Zapnutý režim velkých písmen je označen podtržením tlačítka.
- 4 Rozsah znaků - vyberte požadovaný rozsah znaků, například číslice nebo speciální znaky či znaky s diakritikou.
- 5 Tlačítka se šipkami - pohyb kurzoru vlevo nebo vpravo.
- 6 Mezerník - Vloží mezeru.
- 7 Menu psaní - Zapnutí nebo vypnutí prediktivního psaní nebo volba jazyka psaní.
- 8 Tlačítko Enter - přesunutí kurzoru na další řádek nebo pole pro psaní textu. Další funkce vycházejí z aktuálního kontextu. Například v řádku adresy webového prohlížeče má význam ikony Přejít.
- 9 Tlačítko Backspace - odstranění znaku.

Zapnutí prediktivního psaní textu z virtuální klávesnice

Prediktivní psaní textu nemusí k dispozici pro všechny jazyky.

- 1 Zvolte možnost  > **Volby vkládání** > **Aktivovat predikci**. Přístroj zobrazí text 

- 2 Začněte psát slovo. Příklad při psaní navrhuje možná slova. Když přístroj zobrazí správné slovo, vyberte ho.
- 3 Není-li požadované slovo ve slovníku, přístroj navrhne alternativní slovo ze slovníku. Chcete-li přidat nové slovo do slovníku, vyberte slovo, které jste napsali.

Vypnutí režimu prediktivního psaní textu

Zvolte možnost  > Volby vkládání > Deaktivovat predikci.

Změna nastavení psaní textu

Zvolte možnost  > Volby vkládání > Nastavení.

Psaní textu na virtuální klávesnici

Používání virtuální klávesnice

Vyberte pole pro psaní textu a otočte přístroj na výšku.



- 1 Tlačítka čísl
- 2 * - zadávání speciálních znaků. Když je zapnuto prediktivní psaní textu a slovo je podrženo, slouží k procházení mezi navrženými slovy.
- 3 Tlačítka Shift – změna velikosti znaků. Chcete-li zapnout nebo vypnout prediktivní psaní textu, stiskněte tlačítka dvakrát rychle po sobě. Chcete-li přepnout mezi režimem písmen a čísel, tlačítka stiskněte a podržte.
- 4 Tlačítka Zavržit - Zavře virtuální klávesnici.
- 5 Tlačítka se šipkami - pohyb kurzoru vlevo nebo vpravo.

- 6 Menu psaní – Zapnutí nebo vypnutí prediktivního psaní nebo volba jazyka psaní.
- 7 Tlačítko Backspace - odstranění znaku.
- 8 Indikátor psaní textu (je-li k dispozici) - nastavení malých nebo velkých písmen, režimů písmen a číslic a zapnutí nebo vypnutí prediktivního psaní textu.

Zapnutí tradičního psaní na virtuální klávesnici

Dvakrát rychle stiskněte tlačítko #.

Zadání znaku

- 1 Opakovaně stiskněte tlačítko s číslicí (1-9), dokud není zobrazen požadovaný znak. Tlačítko s číslicí nabízí více znaků, než je na něm zobrazeno.
- 2 Je-li další požadovaný znak umístěn na stejném tlačítku jako znak předchozí, počekejte, dokud se nezobrazí kurzor, nebo posuňte kurzor vpřed a poté zadejte znak.

Napsání mezery

Stiskněte tlačítko 0.

Přesunutí kurzoru na další řádek

Tříkrát rychle stiskněte tlačítko 0.

Zapnutí prediktivního psaní textu z virtuální klávesnice

Prediktivní psaní textu je založeno na spolupráci s vestavěným slovníkem, do kterého můžete přidávat nová slova. Prediktivní psaní textu není k dispozici pro všechny jazyky.

- 1 Zvolte možnost  > Zapnout prediktiv. text.
- 2 Pomocí stisknutí tlačítek 2-9 napište požadované slovo. Pro každé písmeno stiskněte odpovídající tlačítko pouze jednou. Například pro napsání slova Nokia při zvoleném anglickém slovníku zadejte klepnutím na tlačítko 6 písmeno N, tlačítkem 6 písmeno o, tlačítkem 5 písmeno k, tlačítkem 4 písmeno i a tlačítkem 2 písmeno a.

Zobrazované slovo se po každém stisknutí tlačítka změní.

- 3 Pokud slovo není správné, stiskněte opakovaně tlačítko *, dokud přístroj nezobrazí požadované slovo. Pokud slovo ve slovníku není, zvolte možnost Psaní, zadejte slovo tradičním způsobem a zvolte možnost OK.

Je-li za slovem zobrazen znak ?, není slovo, které chcete napsat, ve slovníku. Chcete-li slovo přidat do slovníku, zvolte možnost *, zadejte slovo tradičním způsobem a zvolte možnost OK.

- 4 Mezeru vložíte tlačítkem 0. Chcete-li zadat některé z běžných interpunkčních znamének, stiskněte tlačítko 1 a poté opakovaným stisknutím tlačítka * vyberte správné interpunkční znaménko.

5 Začněte psát další slovo.

Vypnutí prediktivního psaní textu

Rychle po sobě dvakrát stiskněte tlačítko #.

Nastavení jazyka psaní

Zvolte možnost **Menu > Nastavení a Telefon > Dotyk, vkládání > Jazyk psaní.**

Změna jazyka při práci s klávesnicí

Zvolte možnost  > **Volby vkládání > Jazyk psaní.**

Změna jazyka při práci s klávesnicí

Zvolte možnost  > **Jazyk psaní.**

Tlačítkové zkratky

Klávesové zkratky usnadňují používání aplikací.

Obecné klávesové zkratky

Ctrl + A	Výběr všeho.
Ctrl + B	Tučné písmo.
Ctrl + C	Kopírování textu.
Ctrl + V	Vložení textu.
Ctrl + X	Vyjmutí textu.
Shift + Sym	Změna jazyka psaní.





Zkratky e-mailu

A	Odpověď všem.
B	Posunutí v aktuálním zobrazení dolů.
C	Vytvoření nové zprávy.
D	Odstranění zprávy.
F	Předání zprávy dál.
H	Otevření uživatelské příručky v přístroji.
I	Sbalení nebo rozbalení seznamu zpráv.





J	Přechod o jednu obrazovku nahoru.
K	Přechod o jednu obrazovku dolů.
L	Označení zprávy příznakem.
M	Přesunutí zprávy do jiné složky.
N	Přechod na další zprávu.
O	Otevření zprávy.
P	Přechod na předchozí zprávu.
R	Odpověď na zprávu.
S	Hledání zpráv.
T	Posunutí v aktuálním zobrazení nahoru.
U	Označení zprávy jako přečtené nebo nepřečtené.
Z	Synchronizace e-mailového účtu.
Ctrl + S	Uložení zprávy do složky Koncepty

Indikátory na displeji

Obecné indikátory



	Je zamknuta dotyková obrazovka a tlačítka.
	Přístroj upozorňuje na příchozí volání nebo zprávy tiše.
	Je nastaven budík.
	Je aktivní dočasný profil.
	Máte zmeškanou událost kalendáře.

Indikátory hovoru

















	Někdo vám volal.
	Používáte druhou telefonní linku (síťová služba).
	Přístroj přesměrovává příchozí hovory na jiné číslo (síťová služba). Pokud máte dvě telefonní linky, označuje číslo aktivní linku.
	Přístroj je připraven na internetové volání.

D	Probíhá datový hovor (síťová služba).
----------	---------------------------------------





Indikátory zpráv



	Máte nepřečtené zprávy. Když indikátor bliká, může být plná paměť na zprávy na SIM kartě.
	Přijali jste novou poštovní zprávu.
	Ve složce k odeslání čekají zprávy na odeslání.

Indikátory sítě

	Přístroj je připojen k síti GSM (síťová služba).
3G	Přístroj je připojen k síti 3G (síťová služba).
	Je navázáno paketové datové spojení GPRS (síťová služba). Ikona  označuje spojení v pořadí a ikona  navazované spojení.
	Je navázáno paketové datové spojení EGPRS (síťová služba). Ikona  označuje spojení v pořadí a ikona  navazované spojení.
	Je navázáno paketové datové spojení 3G (síťová služba). Ikona  označuje přerušené spojení a ikona  navazované spojení.
	Je aktivní datové spojení HSPA (síťová služba). Ikona  ukazuje, že je připojení pozastaveno. Ikona  ukazuje, že je připojení navazováno.
	Je navázáno spojení WLAN (síťová služba). Ikona  označuje šifrované spojení a ikona  nešifrované spojení.

Indikátory spojení

	Je aktivní spojení Bluetooth. Ikona  označuje, že přístroj posílá data. Když indikátor bliká, snaží se přístroj připojit k jinému zařízení.
	K přístroji je připojen kabel USB.
HDMI	K přístroji je připojen kabel HDMI.
	Je aktivní spojení GPS.
	Probíhá synchronizace přístroje.

	K přístroji je připojen kompatibilní headset.
	K přístroji je připojen kompatibilní videokabel.
	K přístroji je připojen kompatibilní textový telefon.

Nastavení světelného upozornění na nepřijaté hovory nebo zprávy

Tento přístroj má v tlačítku Menu indikátor. Když indikátor přístroje bliká, máte nepřijatý hovor nebo přišla zpráva.

Zvolte možnost **Menu > Nastavení a Telefon > Svět. signalizace > Světelná signalizace.**

Hledání v přístroji a na internetu

 Aplikace Hledání nabízí hledání položek v přístroji.

- 1 Zvolte možnost **Menu > Aplikace > Hledání.**
- 2 Do pole hledání zadejte hledané slovo nebo procházejte kategoriemi obsahu.

Tip: Na domovskou obrazovku můžete přidat nástroj widget pro hledání. Nástroj widget pro hledání umožňuje hledat i v internetu. Na domovské obrazovce klepněte a podržte prázdnou oblast, zvolte možnost  a vyberte v seznamu nástroj widget hledání.

Práce s přístrojem offline

Když aktivujete profil Offline, můžete v citlivých prostředích, kde není povoleno volat ani přijímat hovory, používat kalendář, seznam kontaktů a hry offline.

Na domovské obrazovce vyberte profil a zvolte možnost **Off-line.**

Když je zapnut profil Offline, přístroj vypne připojení k celulární síti. Všechny vysokofrekvenční signály vysílané mezi přístrojem a celulární sítí jsou vypnuty. Pokud se pokusíte poslat zprávu, bude uložena do složky K odeslání a bude odeslána až po zapnutí jiného profilu.

Přístroj můžete používat i bez vložené SIM karty. Když vyjmete SIM kartu, bude zapnut profil Offline.



Důležité: V profilu Off-line nemůžete volat ani přijímat žádné hovory ani používat další funkce, které vyžadují pokrytí mobilní sítí. Stále byste měli mít možnost volat na oficiální číslo tísňové linky naprogramované v přístroji. Chcete-li uskutečňovat hovory, musíte nejprve změnit profil.

Když používáte profil Offline, můžete i nadále používat bezdrátové sítě WLAN, například při čtení zpráv el. pošty nebo prohlížení internetu. Můžete používat i spojení Bluetooth. Při navazování a používání připojení k bezdrátové síti WLAN nebo spojení Bluetooth dodržovat veškeré bezpečnostní požadavky.

Prodloužení životnosti baterie

Mnohé funkce přístroje zvyšují nároky na výkon baterie a snižují životnost baterie. Chcete-li energii baterie šetřit, využijte tyto rady:

- Baterii vždy nabíjejte na plnou kapacitu.
- Zapněte úsporný režim. Stiskněte vypínač a zvolte možnost **Aktivovat úsporu energie**. Budou optimalizována nastavení přístroje, například Režim sítě a spořič displeje. Chcete-li úsporný režim vypnout, stiskněte vypínač a zvolte možnost **Deaktiv. úsporu energie**.
- Nastavení méně častého načítání pošty do přístroje. Zvolte možnost **Menu > Aplikace > E-mail > Nastavení**, vyberte schránku a zvolte možnost **Frekvence synchronizace**. Pokud máte více schránek, bude možná nutné nastavit frekvenci načítání samostatně pro každou schránku.
- Vypněte nepotřebné zvuky jako jsou tóny tlačítek.
- Spíše než reproduktor používejte sluchátka s kabelem.
- Vypněte efekty animace pozadí. Zvolte možnost **Menu > Nastavení a Motivy > Obecný > Volby > Efekty motivu > Vypnutý**.
- Vypněte spořič displeje Velké hodiny. Zvolte možnost **Menu > Nastavení a Motivy > Spořič displeje > Žádný**.
- Zapněte tmavý motiv. Zvolte možnost **Menu > Nastavení a Motivy > Obecný**.
- Změňte prodlevu, po které přístroj vypne displej. Zvolte možnost **Menu > Nastavení a Telefon > Displej > Prodleva osvětlení**. Chcete-li nastavit světelné čidlo sledující světelné podmínky a upravující jas displeje, zvolte v nastavení displeje možnost **Světelné čidlo**.
- Pokud je intenzita signálu celulární sítě ve vaší oblasti proměnlivá, zvyšuje to nároky na kapacitu baterie.
- Pokud je nastaven duální režim sítě (GSM i 3G), hledá přístroj síť 3G. Chcete-li, aby přístroj používal pouze síť GSM, zvolte možnost **Menu > Nastavení a Připojení > Síť > Režim sítě > GSM**.
- Když nepotřebujete funkci Bluetooth, vypněte ji. Zvolte možnost **Menu > Nastavení a Připojení > Bluetooth > Bluetooth > Vypnutý**.
- Vypněte hledání dostupných sítí WLAN na pozadí. Zvolte možnost **Menu > Nastavení a Připojení > WLAN > Volby > Nastavení > Zobrazit dostupn. WLAN > Nikdy**.
- Při připojování k internetu používejte místo paketového datového spojení (GPRS nebo 3G) raději připojení WLAN.

- Nastavte navazování paketového datového spojení pouze v případě potřeby. Zvolte možnost **Menu > Nastavení a Připojení > Nastav. admin. > Paketová data > Spojení paketovými daty > Podle potřeby.**
- Když posloucháte hudbu a nechcete volat ani přijímat hovory, zapněte profil offline.
- Ukončete aplikace, které nepoužíváte. Podržte stisknuté tlačítko **Menu**, přejeďte prstem, dokud nebude zobrazena požadovaná aplikace, a zvolte možnost .

Přizpůsobení přístroje

Profily

Profily

 Zvolte možnost **Menu > Nastavení a Profily.**

Čekáte hovor, ale nemůžete telefon nechat zvonit? Přístroj má různé skupiny nastavení, zvané profily, pomocí nichž můžete upravit nastavení pro různé události a prostředí. Můžete si také vytvořit vlastní profily.

Profily si můžete upravit pomocí těchto kroků:

- Změna vyzváněcích tónů a tónů upozornění na zprávy.
- Nastavení hlasitosti vyzváněcích tónů a tónů upozornění.
- Vypnutí tónů tlačítek a upozornění.
- Zapnutí vibrací.
- Nastavení přístroje, aby vyslovil jméno volajícího kontaktu.

Přizpůsobení tónů

Tóny přístroje můžete přizpůsobit pro jednotlivé profily.

Zvolte možnost **Menu > Nastavení > Profily .**

- 1 Vyberte požadovaný profil.
- 2 Zvolte **Upravit** a vyberte požadovanou možnost.

Tip: Vyzváněcí tóny si můžete stáhnout z obchodu Ovi. Další informace o obchodu Ovi najdete na webu www.ovi.com.

Ztišení přístroje

Když je zapnut tichý profil, je vypnuto vyzvánění a tóny upozornění. Tento profil zapněte, když jste v kině nebo na jednání.

Na domovské obrazovce vyberte profil a zvolte možnost **Tichý.**

Změna profilu pro schůzky a pobyt mimo budovy

Když je zapnut profil pro schůzky, přístroj místo vyzvánění jednou diskrétně pípne. Když je zapnut venkovní profil, jsou vyzváněcí tóny hlasitější, abyste v hlasitém prostředí nezmeškali hovor.

Na domovské obrazovce vyberte profil a zvolte možnost **Jednání** nebo **Venku**.

Vytvoření nového profilu

Jak přístroj nastavit tak, aby splňoval vaše potřeby v práci, ve škole či doma? Můžete si pro různé situace vytvořit nové profily a dát jim vhodné názvy.

- 1 Zvolte možnost **Menu** > **Nastavení** > **Profily a Volby** > **Vytvořit nový**.
- 2 Určete nastavení profilu a zvolte možnost **Název profilu**.
- 3 Zadejte název profilu.

Nastavení dočasného profilu

Profil můžete aktivovat na zadanou dobu, po níž bude aktivován dříve používaný profil.

Zvolte možnost **Menu** > **Nastavení** > **Profily**.

- 1 Vyberte požadovaný profil a možnost **Načasovaný**.
- 2 Nastavte čas, kdy má dočasný profil skončit.

Změna motivu

 Motivy mění barvy a vzhled displeje.

Zvolte možnost **Menu** > **Nastavení** > **Motivy**.

Zvolte možnost **Obecný** a vyberte motiv.

Některé motivy obsahují efekty animace pozadí. Chcete-li ušetřit baterii, zvolte možnost **Obecný** > **Volby** > **Efekty motivu** > **Vypnutý**.

Tip: Motivy si můžete stáhnout z obchodu Ovi. Další informace o obchodu Ovi najdete na webu www.ovi.com.

Domovská obrazovka

Domovská obrazovka

Z domovské obrazovky máte rychlý přístup k nejčastěji používaným aplikacím a můžete na ní vytvářet zástupce různých funkcí. Můžete zobrazit oblíbené kontakty a rychle jim volat, posílat zprávy nebo zahajovat konverzaci. Můžete také ovládat aplikace jako je Hudba.

Můžete také používat více než jednu stránku domovské obrazovky, například pro práci a soukromý život.

Prvky domovské obrazovky jsou interaktivní. Když například vyberete hodiny, spustí přístroj aplikaci **Hodiny**.

Předem nastavené domovské obrazovky

V přístroji jsou samostatné domovské obrazovky pro pracovní a soukromé využití a obrazovka pro internetové odkazy. Obrazovky si můžete upravit podle svých přání.

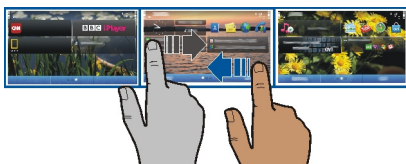

Chcete-li přejít na jinou domovskou obrazovku, přejeďte doleva nebo doprava. Právě zobrazenou obrazovku označuje ikona ● ○ ●.

Přizpůsobení domovské obrazovky

Chcete mít na pozadí domovské obrazovky fotografii oblíbeného místa nebo rodiny? Tuto tapetu můžete změnit a položky na domovské obrazovce uspořádat podle svých představ.

Tip: Pokud máte více než jednu domovskou obrazovku, můžete mezi obrazovkami během úprav přepínat a přizpůsobit tak všechny domovské obrazovky současně.

Změna tapety

- 1 Klepněte na domovskou obrazovku a podržte prst.
- 2 Zvolte možnost **Volby** > **Změnit tapetu** > **Obrázek**.
- 3 Vyberte požadovaný obrázek.
- 4 Zvolte možnost **Hotovo**.

Tip: Další obrázky si můžete stáhnout ze služby Ovi Obchod společnosti Nokia. Další informace o obchodu Ovi najdete na webu www.ovi.com.

Uspořádání položek na domovské obrazovce

- 1 Klepněte na domovskou obrazovku a podržte prst.
- 2 Přetáhněte položky na nové místo.

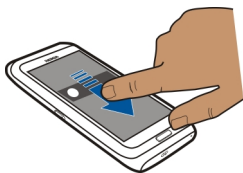

- 3 Zvolte možnost **Hotovo**.

Přidávání obsahu na domovskou obrazovku

Chcete oblíbené aplikace otevírat přímo z domovské obrazovky? Můžete vytvořit zástupce pro nejpoužívanější funkce. Na obrazovku můžete přidat i miniaplikace (nástroje widget), které zobrazují užitečné informace, například zprávy o počasí.

Na obrazovku můžete přidat zástupce aplikací, webových záložek nebo akcí, například napsání zprávy.

Přidání zástupce na domovskou obrazovku

- 1 Klepněte na domovskou obrazovku a podržte prst.
- 2 Vyberte nástroj zástupců a zvolte možnost **Nastavení**.
- 3 Vyberte zástupce, kterého chcete nastavit, zvolte možnost **Záložka** nebo **Aplikace** a vyberte požadovanou položku.
- 4 Zvolte možnost **Zpět** > **Hotovo**.

Tip: Chcete-li zástupce odstranit, nahraďte ho jiným.

Přidání nástroje widget na domovskou obrazovku

- 1 Klepněte na domovskou obrazovku a podržte prst.
- 2 Zvolte možnost  a vyberte v seznamu požadovaný nástroj.
- 3 Zvolte možnost **Hotovo**.

Tip: Chcete-li si stáhnout další nástroje, zvolte možnost **Obchod**.

Používání této služby nebo stahování obsahu může vyžadovat přenos velkého množství dat, který může být zpoplatněn.

Některé nástroje widget pro domovskou obrazovku se mohou automaticky připojovat k internetu. Chcete-li tomu zabránit, zvolte možnost **Volby** > **Widgety do off-line rež.**

Odebrání nástroje widget z domovské obrazovky

- 1 Klepněte na domovskou obrazovku a podržte prst.

- 2 Vyberte nástroj widget a v rozevíracím menu zvolte možnost **Odstranit**.
- 3 Zvolte možnost **Hotovo**.

Uspořádání aplikací

Chcete nejčastěji používané aplikace spouštět ještě rychleji? V hlavním menu můžete aplikace uspořádat podle potřeby a skrýt méně používané aplikace do složek.

Stiskněte tlačítko Menu a zvolte možnost **Volby** > **Uspořádat**.

Vytvoření nové složky

Zvolte možnost **Volby** > **Nová složka**.

Přesunutí aplikace do složky

Vyberte a podržte aplikaci, v rozevíracím menu zvolte možnost **Přesunout do složky** a vyberte novou složku.

Tip: Aplikace a složky můžete také přetahovat.

Telefon

Volání na telefonní číslo

- 1 Na domovské obrazovce otevřete možností **Volat** číselník a zadejte telefonní číslo. Chcete-li zadat symbol +, používaný pro mezinárodní hovory, stiskněte dvakrát tlačítko *.
- 2 Chcete-li volat, zvolte možnost .
- 3 Chcete-li hovor ukončit, zvolte možnost .

Hledání kontaktu

Kontakty uložené v seznamu kontaktů můžete vyhledat.

Na domovské obrazovce otevřete klávesnici a začněte psát jméno nebo příjmení kontaktu. Hledat můžete i podle názvu společnosti.

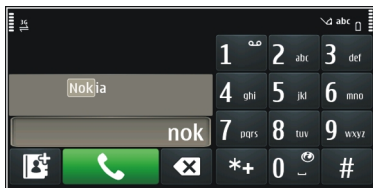

Vypnutí hledání kontaktů

V číselníku zvolte možnost **Volby** > **Hledání kontaktů** > **Vypnuto**.

Volání kontaktu

Zvolte možnost **Menu** > **Kontakty**.

- 1 Chcete-li vyhledat určitý kontakt, zadejte do pole pro hledání první písmena nebo znaky jména nebo příjmení.
- 2 Vyberte kontakt.
- 3 Na kartě kontaktu zvolte možnost **Hlasový hovor**.
- 4 Pokud má kontakt více než jedno telefonní číslo, vyberte a podržte možnost **Hlasový hovor** a vyberte požadované číslo.

Videohovor

Při videohovoru (síťová služba) vidíte v reálném čase obousměrné video mezi vámi a příjemcem hovoru.

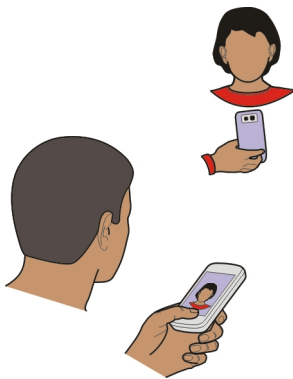

Chcete-li uskutečnit videohovor, musíte se nacházet v síti 3G.

Informace o dostupnosti a cenách vám sdělí poskytovatel služeb.

Videohovory jsou možné pouze mezi dvěma účastníky. Videohovor nelze uskutečnit, pokud již je aktivní jiný hlasový hovor, videohovor nebo datové volání.

- 1 Zvolte možnost **Menu** > **Kontakty** a najděte kontakt.
- 2 Vyberte kontakt a na kartě kontaktu zvolte možnost **Videohovor**.

Při výchozím nastavení používá přístroj pro videohovory druhý fotoaparát v přední části. Zahájení videohovoru může chvíli trvat. Nemí-li volání úspěšné, například když videohovory nejsou podporovány sítí nebo když přijímající přístroj není kompatibilní, přístroj se zeptá, zda se chcete pokusit o normální hovor nebo zda chcete poslat zprávu.

Videohovor je aktivní, když vidíte dva videoobrazy a slyšíte zvuk z reproduktoru. Příjemce videohovoru může zakázat odesílání videa (🚫). V takovém případě slyšíte pouze hlas volajícího a můžete vidět obrázek nebo šedé pozadí.

- 3 Chcete-li videohovor ukončit, zvolte možnost 🚫.

Indikátory

- 🚫 Nepřijímáte video (příjemce neodesílá video nebo jej síť nepřenáší).
- 🚫 Máte zakázáno odesílání videa z přístroje.

Posílání obrázku místo živého videa

Zvolte možnost **Menu > Nastavení a Volání > Hovor > Obrázek ve videohovoru**.

I když neodesíláte živé video, hovor bude přesto účtován jako videohovor.

Konferenční hovor

Přístroj podporuje konferenční hovory s maximálně šesti účastníky včetně vás. Konferenční videohovory nejsou podporovány.

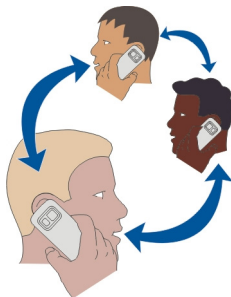

- 1 Zavolejte prvnímu účastníkovi.
- 2 Pro volání dalšímu účastníkovi zvolte možnost **Volby > Nový hovor**. První hovor je přidružen.
- 3 Po přijetí nového hovoru volanou osobou připojte prvního účastníka do konferenčního hovoru možností 🗣️.

Připojení nového účastníka do konferenčního hovoru

Zavolejte jinému účastníkovi a připojte nový hovor do konferenčního hovoru.



Soukromý hovor s účastníkem konferenčního hovoru

Zvolte možnost .

Přejděte na účastníka a zvolte možnost . Konferenční hovor je v přístroji přidružen. Ostatní účastníci mohou pokračovat v konferenčním hovoru.

Pro návrat ke konferenčnímu hovoru zvolte možnost .

Odpojení účastníka od konferenčního hovoru

Zvolte možnost , přejděte na účastníka a zvolte možnost .

Ukončení aktivního konferenčního hovoru

Zvolte možnost .

Volání nejčastěji používaných čísel

Když nejčastěji používaná telefonní čísla přiřadíte číselným tlačítkům přístroje, můžete rodině a přátelům volat velmi rychle.

Zvolte možnost **Menu > Nastavení a Volání > Zrychlená volba**.

Přiřazení telefonního čísla k tlačítku zrychlené volby

- 1 Vyberte tlačítko s číslicí, kterému chcete přiřadit telefonní číslo.
Tlačítko 1 je vyhrazeno pro hlasovou schránku.
- 2 V seznamu kontaktů vyberte telefonní číslo.

Odebrání nebo změna telefonního čísla přiřazenému k tlačítku s číslicí

Vyberte a podržte přiřazené tlačítko a v rozevíracím menu zvolte možnost **Odstranit** nebo **Změnit**.

Volání

Na domovské obrazovce otevřete možností **Volat** číselník a vyberte a podržte přiřazené tlačítko s číslicí.

Hlasové volání kontaktu

Aplikace Hlasové příkazy umožňuje hlasové volání a hlasové ovládání přístroje.

Hlasové příkazy nezávisí na hlasu uživatele. Příkazy automaticky vytváří přístroj.



Poznámka: Použití hlasových záznamů může být obtížné v hlučném prostředí nebo v tísní. Nespolehejte se tedy ve všech případech pouze na volání s pomocí hlasového záznamu.

Při hlasovém vytáčení je zapnut reproduktor. Držte přístroj blízko u sebe a vyslovte hlasový příkaz.

- 1 Na domovské obrazovce vyberte a podržte možnost **Volat**. Pokud je připojen kompatibilní headset s tlačítkem, podržte stisknuté tlačítko headsetu.
- 2 Zazní krátký tón a přístroj zobrazí text **Prosím, teď mluvte**. Zřetelně vyslovte jméno uložené v kontaktu.
- 3 Přístroj přehraje syntetizovaný hlasový příkaz rozpoznávaného kontaktu ve vybraném jazyce přístroje a zobrazí jméno a číslo. Chcete-li hlasové vytáčení zrušit, zvolte možnost **Konec**.

Poslech hlasového příkazu pro kontakt

- 1 Vyberte kontakt a zvolte možnost **Volby > Detaily hlasov. záznamu**.
- 2 Vyberte údaj kontaktu.

Pokud je pro jméno uloženo více telefonních čísel, můžete vyslovit i jméno a typ čísla, například mobil nebo telefon.

Telefonování přes internet

Internetová volání

Síťová služba internetového volání umožňuje volat a přijímat hovory přes internet. Služby internetových volání mohou podporovat volání mezi počítači, mobilními telefony a mezi zařízením VoIP a tradičním telefonem.

Někteří poskytovatelé služeb internetového volání povolují bezplatné internetové volání. Chcete-li si ověřit dostupnost a ceny za připojení, informujte se u poskytovatele služeb internetového volání.

Chcete-li volat nebo přijmout hovor přes internet, musí být přístroj v dosahu bezdrátové sítě WLAN nebo mít paketové datové spojení (GPRS) v síti 3G a musí být přihlášen ke službě internetového volání.

Instalace služby internetových volání

Služby internetového hledání můžete hledat v obchodě Ovi. Podrobnosti najdete na webu www.ovi.com.

- 1 Stáhněte si instalační nástroj widget služby internetového volání.
- 2 Chcete-li zahájit instalaci, vyberte instalační nástroj widget.
- 3 Postupujte podle pokynů.

Po nainstalování služby internetového volání je v seznamu kontaktů zobrazena příslušná karta.

Uskutečnění internetového volání

Po přihlášení do služby internetového volání můžete zahájit volání ze seznamu přátel nebo ze seznamu kontaktů.

Zvolte možnost **Menu > Kontakty**.

Volání kontaktu ze seznamu přátel

- 1 Přejděte na kartu internetového volání a přihlaste se do služby internetového volání.
- 2 Vyberte kontakt v seznamu přátel a zvolte možnost **Internet. volání**.

Internetové volání na telefonní číslo nebo na adresu SIP

- 1 Na domovské obrazovce otevřete možností **Volat** číselník a zadejte telefonní číslo.
- 2 Zvolte možnost **Volby > Volat > Internetové volání**.

Volání posledního volaného čísla

Zkoušíte někomu volat, ale nebere vám telefon? Volání můžete snadno opakovat. V protokolu volání najdete informace o volaných a přijatých hovorech.

Na domovské obrazovce otevřete možností **Volat** číselník a zvolte možnost . Chcete-li volat na poslední volané číslo, vyberte ho v seznamu.

Tip: Chcete-li rychle zobrazit volaná čísla, zvolte na domovské obrazovce možnost .

Nahrávání telefonních rozhovorů

Aplikace Záznamník slouží k nahrávání telefonních rozhovorů.

- 1 Během hlasového hovoru zvolte možnost **Menu > Kancelář > Záznamník**.
- 2 Nahrávání zahájíte zvolením možnosti .
- 3 Chcete-li nahrávání ukončit, zvolte . Zvukový klip bude automaticky uložen do složky Zvuk. soubory v aplikaci Správce souborů.

Během nahrávání slyší obě strany v pravidelných intervalech tón.

Vypnutí zvuku otočením

Pokud vám přístroj zvoní v situaci, kdy nechcete být rušeni, můžete vyzváněcí tón vypnout otočením přístroje.

Zapnutí funkce vypnutí zvuku otočením

- 1 Zvolte možnost **Menu** > **Nastavení a Telefon** > **Nastav. snímačů** > **Snímače** > **Zapnuto**.
- 2 Zvolte možnost **Ovládání otočení** > **Ztišení volání**.

Když přístroj zvoní, otočte ho displejem dolů.

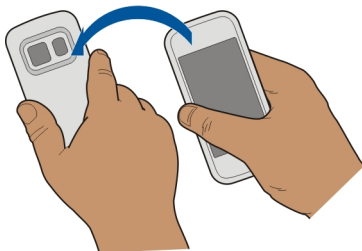

Zobrazení nepřijatých hovorů



Informaci o nepřijatých hovorech vidíte na domovské obrazovce. Chcete-li zobrazit telefonní číslo, zvolte možnost **Zobrazit**. Pokud je volající uložen v seznamu kontaktů, je zobrazeno jeho jméno.

Přístroj registruje nepřijatá a přijatá hovory pouze v případě, že tyto funkce podporuje síť, přístroj je zapnutý a nachází se v oblasti pokryté službami sítě.

Zpětné volání kontaktu nebo na číslo

Vyberte kontakt nebo číslo.

Chcete-li seznam nepřijatých hovorů zobrazit později, otevřete na domovské obrazovce možnost **Volat** číselník, zvolte možnost  a přejděte na kartu nepřijatých hovorů .

Tip: Chcete-li seznam nepřijatých hovorů zobrazit rychle, zvolte na domovské obrazovce možnost  a přejděte na kartu zmeškaných hovorů .

Volání do hlasové schránky

Příchozí hovory můžete přeměrovat do hlasové schránky (síťová služba). Například když hovor nepřijmete, mohou vám volající zanechat zprávu.

Na domovské obrazovce otevřete možnost **Volat** číselník a podržte stisknuté tlačítko **1**.

Změna telefonního čísla hlasové schránky

- 1 Zvolte možnost **Menu > Nastavení a Volání > Schránka volání**.
- 2 Vyberte a podržte schránku a v rozevíracím menu zvolte možnost **Změnit číslo**.
- 3 Zadejte číslo (získáte jej u provozovatele služby) a zvolte možnost **OK**.

Přesměrování hovorů do hlasové schránky nebo na jiné telefonní číslo

Když nemůžete příchozí hovory přijímat, můžete je přesměrovat do hlasové schránky nebo na jiné telefonní číslo.

Zvolte možnost **Menu > Nastavení a Volání > Přesměr. hovoru > Hlasové hovory**.

Přesměrování hovorů je síťová služba. Podrobnější informace získáte u poskytovatele služby.

Přesměrování všech hlasových hovorů do hlasové schránky

Zvolte možnost **Všechny hlasové hovory > Aktivovat > Do hlasové schránky**.

Přesměrování všech hlasových na jiné telefonní číslo

- 1 Zvolte možnost **Všechny hlasové hovory > Aktivovat > Na jiné číslo**.
- 2 Zadejte číslo nebo pomocí možnosti **Najít** najdete telefonní číslo uložené v seznamu kontaktů.

Současně může být zapnuto i několik možností přesměrování, například **Je-li obsazeno** a **Pokud nepřijímá**.

Na domovské obrazovce označuje přesměrování hovorů ikona .

Funkce blokování hovorů a přesměrování hovorů nemohou být aktivní současně.

Blokování volání nebo přijímání hovorů

Někdy je vhodné omezit volání a přijímání hovorů přístrojem. Díky funkci blokování hovorů (síťová služba) můžete zakázat například všechna volání do zahraničí nebo při pobytu v zahraničí všechny příchozí hovory.

Zvolte možnost **Menu > Nastavení a Volání > Blokování hovoru**.

Pro změnu nastavení je nutné zadat heslo pro blokování od poskytovatele služeb.

Blokování volání

- 1 Pokud je nainstalována služba internetového volání, zvolte možnost **Blokování celulárních hovorů**.
- 2 Chcete-li blokovat všechna volání nebo mezinárodní volání, zvolte možnost **Odchozí hovory** nebo **Mezinárodní hovory**. Chcete-li blokovat volání do zahraničí,

ale povolit volání do domovské země, zvolte možnost **Mezinár. hovory kromě hov. do domovské země**.

- 3 Zvolte možnost **Aktivovat**. Funkce blokování hovorů ovlivňuje všechny hovory včetně datových volání.

Blokování příchozích hovorů

- 1 Pokud je nainstalována služba internetového volání, zvolte možnost **Blokování celulárních hovorů**.
- 2 Chcete-li blokovat všechna příchozí volání nebo mezinárodní hovory v době, kdy jste v zahraničí, zvolte možnost **Příchozí hovory** nebo **Příchozí hovory při roamingu**.
- 3 Zvolte možnost **Aktivovat**.

Blokování anonymních internetových hovorů

Zvolte možnost **Blokovat internetová volání** > **Blokov. anonymní volání** > **Zapnuto**.

Povolení volání pouze na určitá čísla

Se službou volání povolených čísel můžete omezit volání a povolit z přístroje volání pouze na určitá telefonní čísla. Například dětem můžete povolit volat pouze příbuzným nebo na jiná důležitá čísla.

Zvolte **Menu** > **Kontakty a Volby** > **Čísla na SIM** > **Volba pov. čísel kont.**

Tuto funkci nepodporují všechny SIM karty. Budete potřebovat kód PIN2 od poskytovatele služeb.

Zapnutí volání na povolená čísla

Zvolte možnost **Volby** > **Aktivovat povolená čísla**. Zadejte kód PIN2.

Vyberte osoby, na jejichž čísla chcete povolit volání

- 1 Zvolte možnost **Volby** > **Nový kontakt na SIM**.
- 2 Zadejte kód PIN2.
- 3 Zadejte jméno a telefonní číslo kontaktu, kterému je povoleno volat, a zvolte možnost **Hotovo**. Pro přidání kontaktu ze seznamu kontaktů do seznamu povolených čísel zvolte možnost **Přidat z Kontaktů** a vyberte kontakt.

Chcete-li při aktivované funkci povolených čísel posílat textové zprávy kontaktům na SIM kartě, musíte do seznamu povolených čísel přidat také číslo střediska textových zpráv.

Sdílení videa

Sdílení videa

Síťová služba sdílení videa slouží k odesílání živého obrazu nebo nahraného videoklipu z vašeho přístroje do jiného kompatibilního mobilního přístroje v průběhu hlasového hovoru.

Pokud aktivujete funkci sdílení videa, přístroj automaticky zapne reproduktor. Nechcete-li používat reproduktor, můžete použít kompatibilní headset.

Požadavky na sdílení videa

Chcete-li sdílet video, musíte vy i příjemce splňovat následující podmínky:

- Musíte být v síti 3G. Pokud kterýkoli z vás opustí síť 3G, pokračuje hlasový hovor.
- Musíte mít zapnutou funkci sdílení videa.
- Musíte mít nastavenou dvojbodovou komunikaci.

O další informace o službě, dostupnosti sítě 3G a poplatcích souvisejících se službou požádejte poskytovatele služby.

Nastavení sdílení videa

Chcete-li nastavit sdílení videa, musíte mít nastavení dvojbodové komunikace a spojení 3G.

Dvojbodové spojení je také známo jako spojení protokolem SIP (Session Initiation Protocol). Před použitím funkce sdílení videa musí být v přístroji nastaven profil SIP. O nastavení pro profil SIP požádejte provozovatele služby a nastavení uložte do přístroje. Poskytovatel služeb vám nastavení pošle v konfigurační zprávě nebo vám předá seznam potřebných parametrů.

Nastavení dvojbodové komunikace

- 1 Zvolte možnost **Menu** > **Nastavení a Připojení** > **Nastav. admin.** > **Nastavení SIP** a vyberte profil SIP.
- 2 Zadejte potřebná nastavení profilu SIP.

Změna nastavení sdílení videa

Zvolte možnost **Menu** > **Nastavení a Připojení** > **Sdílení videa**.

Používání spojení 3G

Podrobnější informace o síti získáte u poskytovatele služeb.

Přidání adresy SIP ke kontaktu

- 1 Zvolte možnost **Menu** > **Kontakty**.
- 2 Vyberte kontakt nebo vytvořte nový kontakt.

- 3 Zvolte možnost **Volby** > **Upravit**.
- 4 Zvolte možnost **Volby** > **Přidat detail** > **Sdílet video**.
- 5 Adresu SIP zadejte ve formátu uživatelské_jméno@název_domény (místo názvu domény můžete použít adresu IP).

Neznáte-li adresu SIP kontaktu, můžete pro sdílení videa použít i telefonní číslo příjemce včetně mezinárodního směrového čísla (pokud to podporuje provozovatel bezdrátové služby).

Sdílení živého videa nebo nahraného videoklipu

Během hlasového hovoru zvolte možnost **Volby** > **Sdílet video**.

- 1 Pro sdílení živého videa zvolte možnost **Živé video**.
Pro sdílení videoklipu zvolte možnost **Videoklip** a vyberte požadovaný videoklip. Přístroj zkontroluje, zda není videoklip třeba převést. Je-li to třeba, videoklip automaticky převede.
- 2 Vyberte požadovanou adresu SIP nebo telefonní číslo uložené na kartě kontaktu příjemce. Pokud adresa SIP nebo telefonní číslo není dostupné, zadejte údaj ručně a zvolte možnost **OK**. Když zadáváte telefonní číslo, musíte zadat předčíslí země. Pozvánka bude odeslána na adresu SIP.

Pokud při sdílení videoklipu přistupujete k jiné aplikaci, je sdílení pozastaveno.

Pokračování ve sdílení

Na domovské obrazovce zvolte možnost **Volby** > **Obnovit sdílení videa**.

Ukončení sdílení videa

Zvolte možnost **Stop**. Chcete-li ukončit hlasový hovor, zvolte možnost . S ukončením hovoru končí i sdílení videa.

Uložení sdíleného živého videa

Na vyzvání zvolte možnost **Ano**.

Přijetí pozvánky ke sdílení videa

Zvolte možnost **Ano**. Sdílení videa začne automaticky.

Kontakty

O aplikaci Kontakty



Zvolte možnost **Menu** > **Kontakty**.

Aplikace Kontakty slouží k ukládání a organizování telefonních čísel, adres a dalších kontaktních údajů vašich přátel.

Ukládání telefonních čísel a adres

Telefonní čísla, adresy a další kontaktní údaje svých přátel si můžete ukládat do seznamu kontaktů.

Zvolte možnost **Menu > Kontakty**.

Přidání kontaktu do seznamu

- 1 Zvolte možnost **Volby > Nový kontakt**.
- 2 Vyberte pole a zadejte údaje. Chcete-li zadávání textu ukončit, zvolte možnost .

Úpravy kontaktních informací

- 1 Vyberte kontakt.
- 2 Přejděte na kartu kontaktu .
- 3 Vyberte údaj kontaktu.

Přidání detailů kontaktu

Vyberte kontakt a zvolte možnost **Volby > Upravit > Volby > Přidat detail**.

Uložení čísla z přijatého hovoru nebo zprávy

Přijali jste hovor nebo zprávu od osoby, jejíž číslo zatím nemáte uloženo v seznamu kontaktů? Číslo můžete snadno uložit do nové nebo existující položky seznamu kontaktů.

Uložení čísla z přijatého hovoru

- 1 Zvolte možnost **Menu > Aplikace > Protokol**.
- 2 Zvolte možnost **Poslední hovory > Přijaté hovory**.
- 3 Vyberte a podržte telefonní číslo a v rozevíracím menu zvolte možnost **Uložit do Kontaktů**.
- 4 Vyberte, zda chcete vytvořit novou položku seznamu kontaktů nebo aktualizovat existující.

Uložení čísla z přijaté zprávy

- 1 Zvolte možnost **Menu > Zprávy**.
- 2 Zvolte možnost **Přijaté** a vyberte zprávu.
- 3 Vyberte telefonní číslo a zvolte možnost **Uložit do Kontaktů**.
- 4 Vyberte, zda chcete vytvořit novou položku seznamu kontaktů nebo aktualizovat existující.

Rychlé kontaktování nejdůležitějších osob

Nejdůležitější kontakty si můžete nastavit jako oblíbené. Oblíbené položky jsou uvedeny v horní části seznamu kontaktů, a proto se s nimi můžete spojit rychleji.

Zvolte **Menu > Kontakty**.

Označení kontaktu jako oblíbeného

Vyberte a podržte kontakt a v rozevíracím menu zvolte možnost **Přidat do oblíbených**.

Odebrání kontaktu z oblíbených

Vyberte a podržte kontakt a v rozevíracím menu zvolte možnost **Odstranit z oblíbených**. Kontakt nebude odstraněn ze standardního seznamu kontaktů.

Přidání obrázku kontaktu

Chcete hned vidět, kdo vám volá? Přidejte ke kontaktu obrázek.

Zvolte možnost **Menu > Kontakty** a vyberte kontakt.

- 1 Vyberte ikonu u jména kontaktu a zvolte možnost **Přidat obrázek**.
- 2 V aplikaci Fotografie vyberte obrázek.

Změna nebo odebrání obrázku

Vyberte a podržte obrázek a v rozevíracím menu zvolte možnost **Změnit obrázek** nebo **Odstranit obrázek**.

Kontakty musejí být uloženy v paměti přístroje. Chcete-li zjistit, kterou paměť používáte, zvolte možnost **Volby > Nastavení > Kontakty k zobrazení**.

Nastavení vyzváněcího tónu pro určitý kontakt

Chcete podle zvuku poznat, že vám volá určitá osoba? Můžete pro ni nastavit speciální vyzváněcí tón.

Zvolte možnost **Menu > Kontakty** .

Nastavení vyzváněcího tónu pro kontakt

- 1 Vyberte kontakt a zvolte možnost **Volby > Upravit**.
- 2 Vyberte pole Vyzváněcí tón a vyberte vyzváněcí tón.

Nastavení vyzváněcího tónu pro skupinu kontaktů

- 1 Přejděte na kartu Skupiny.
- 2 Vyberte a podržte název skupiny a v rozevíracím menu zvolte možnost **Vyzváněcí tón**.
- 3 Vyberte v seznamu vyzváněcí tón.

Vyzváněcí tón je pro členy skupiny nastaven při nastavení.

Posílání kontaktních údajů pomocí funkce **Moje vizitka**

Moje vizitka je vaše elektronická vizitka. Pomocí funkce **Moje vizitka** můžete posílat své kontaktní údaje ostatním.

Zvolte možnost **Menu > Kontakty**.

Odeslání kontaktních údajů v podobě vizitky

Vyberte a podržte možnost **Moje vizitka** a v rozevíracím menu zvolte možnost **Odeslat jako vizitku**.

Zadání kontaktních údajů do funkce **Moje vizitka**

Zvolte možnost **Moje vizitka** a vyberte upravovaný údaj.

Vytvoření skupiny kontaktů

Pokud jste vytvořili skupiny kontaktů, můžete poslat zprávu několika lidem současně. Do jedné skupiny můžete například přiřadit členy jedné rodiny.

Zvolte možnost **Menu > Kontakty**.

- 1 Přejděte na kartu **Skupiny**.
- 2 Zvolte možnost **Volby > Nová skupina**.
- 3 Zadejte název skupiny a zvolte možnost **OK**.
- 4 Vyberte skupinu a zvolte možnost **Volby > Přidat členy**.
- 5 Vyberte kontakty, které chcete přidat do skupiny.

Odeslání zprávy skupině osob

Chcete rychle poslat zprávu celé rodině? Pokud jste příbuzné zařadili do skupiny, můžete jim všem poslat zprávu současně.

Zvolte možnost **Menu > Kontakty**.

- 1 Přejděte na kartu **Skupiny**.
- 2 Vyberte a podržte název skupiny a v rozevíracím menu zvolte možnost **Vytvořit zprávu**.

Kopírování kontaktů ze SIM karty do přístroje

Pokud máte kontakty uloženy na SIM kartě, můžete je zkopírovat do přístroje. Ke kontaktům uloženým v přístroji můžete přidávat další údaje, například alternativní telefonní čísla, adresy nebo obrázky.

Zvolte možnost **Menu > Kontakty**.

Zvolte možnost **Volby > Čísla na SIM > Kopírovat vše do tel..**

Tip: Pokud je nyní kontakt v seznamu dvakrát, zvolte možnost **Volby > Nastavení > Kontakty k zobrazení** a zrušte zaškrtnutí políčka **Paměť SIM**.

Zálohování kontaktů na server Ovi by Nokia

Když své kontakty zálohujete na server Ovi by Nokia, můžete je snadno zkopírovat do nového přístroje. Pokud dojde k odcizení nebo poškození přístroje, můžete k seznamu kontaktů přistupovat online.

Zvolte možnost **Menu > Kontakty a Volby > Synchr. Ovi**.

Když povolíte automatickou synchronizaci, budou všechny změny seznamu kontaktů automaticky zálohovány na server Ovi by Nokia.

K využívání služby Ovi potřebujete účet Nokia. Pokud účet nemáte, vytvořte si ho na adrese www.ovi.com. K vytvoření účtu budete vyzváni i v okamžiku, kdy z přístroje přistupujete k libovolné službě Ovi.

Pokud pomocí služby Synchronizace Ovi automaticky synchronizujete kontakty se službou Ovi, nepovolujte synchronizaci kontaktů s žádnou jinou službou, aby nedocházelo ke konfliktům. Pokud kontakty synchronizujete aplikací Mail for Exchange, není služba Synchronizace Ovi pro kontakty k dispozici.

Zprávy

O aplikaci Zprávy



Zvolte možnost **Menu > Zprávy**.

V přístroji můžete posílat a přijímat různé druhy zpráv:

- Zprávy SMS
- Zvukové zprávy
- Multimediální zprávy s obrázky a videosoubory
- Skupinové zprávy



Funkce Zprávy vyžaduje podporu sítě.

Posílání zpráv

Pomocí textových a multimediálních zpráv se můžete rychle spojit s rodinou a přáteli. K multimediální zprávě můžete přiložit obrázky, videosoubory a zvukové soubory, o které se chcete podělit.

Zvolte možnost **Menu > Zprávy**.

1 Zvolte možnost **Nová zpráva**.

- 2 Chcete-li vybrat příjemce ze seznamu kontaktů, zvolte možnost **Komu**. Chcete-li zadat telefonní číslo příjemce ručně, zadejte ho do pole **Komu**.
- 3 Přílohu přidáte zvolením .
- 4 Zvolte možnost .

Poslání zprávy s přílohou může být dražší než poslání běžné textové zprávy. O další informace požádejte svého poskytovatele služeb.

Přístroj umožňuje odesílat textové zprávy, jejichž délka překračuje limit pro jednu zprávu. Delší zprávy budou odeslány jako dvě či více zpráv. Poskytovatel služeb může takovou zprávu vyúčtovat odpovídajícím způsobem.

Znaky, které používají diakritiku nebo jiné značky, a znaky některých jazyků vyžadují více místa, a tím snižují počet znaků, které je možné odeslat v jedné zprávě.



Je-li položka vložená do multimediální zprávy příliš velká pro přenos v síti, přístroj může její velikost automaticky zmenšit.

Přijímat a zobrazovat multimediální zprávy mohou pouze kompatibilní přístroje. Zprávy mohou mít v různých přístrojích různý vzhled.

Posílání zvukových zpráv

Do přístroje můžete nahrát zvukový klip, například písničku k narozeninám, a poslat ho kamarádovi jako zvukovou zprávu.

Zvolte možnost **Menu > Zprávy**.

- 1 Zvolte možnost **Volby > Vytvořit zprávu > Zvuková zpráva**.
- 2 Chcete-li nahrát zprávu, zvolte možnost .
- 3 Chcete-li vybrat příjemce ze seznamu kontaktů, zvolte možnost **Komu**. Chcete-li zadat telefonní číslo příjemce ručně, zadejte ho do pole **Komu**.
- 4 Zvolte možnost .

Přijímání zpráv

Po přijetí můžete zprávu otevřít přímo na domovské obrazovce. Později zprávu najdete ve složce **Konverzace** nebo ve složce **Přijaté** aplikace **Zprávy**.

Zvolte možnost **Menu > Zprávy**.

Po přijetí zprávy zobrazí přístroj na domovské obrazovce ikonu  a text **1 nová zpráva**. Chcete-li zprávu otevřít, zvolte možnost **Zobrazit**. Při výchozím nastavení jsou zprávy otevírány v zobrazení **Konverzace**.

Odpověď na přijatou zprávu ve složce Konverzace

Vyberte pole pro zadávání textu ve spodní části displeje, napište zprávu a zvolte možnost .

Otevření zprávy ve složce Přijaté

Zvolte možnost **Přijaté** a vyberte zprávu.

Odpověď na přijatou zprávu ve složce Přijaté

Otevřete zprávu a zvolte možnost .

Předání zprávy ve složce Přijaté

Otevřete zprávu a zvolte možnost .

Uložení přijaté multimediální zprávy

Vyberte a podržte položku a v rozevíracím menu zvolte možnost **Uložit**. Položku můžete zobrazit v odpovídající aplikaci. Chcete-li například zobrazit uložené obrázky, spusťte aplikaci Fotografie.

Zobrazení konverzace

Zprávy odeslané a přijaté od určitého kontaktu můžete zobrazit v jediném zobrazení. V tomto zobrazování také můžete pokračovat v konverzaci.

Zvolte možnost **Menu** > **Zprávy** .

Zvolte možnost **Konverzace** a vyberte kontakt. Příklad zobrazí všechny zprávy odeslané tomuto kontaktu a přijaté od něj.

Odpověď na zprávu v konverzaci

- 1 Otevřete konverzaci.
- 2 Vyberte pole pro zadávání textu ve spodní části displeje a napište zprávu.
- 3 Chcete-li přiložit přílohu nebo přidat další příjemce, zvolte možnost **Volby** > **Přidat**.
- 4 Chcete-li zprávu odeslat, zvolte možnost .

Když pošlete novou zprávu, bude přidána do aktuální konverzace. Pokud konverzace neexistuje, přístroj ji vytvoří.

Když otevřete přijatou zprávu z domovské obrazovky, přístroj ji při výchozím nastavení otevře v zobrazení Konverzace. Chcete-li zprávy otevírat v zobrazení Přijaté, zvolte možnost **Volby** > **Zobrazení zpráv** > **Přijaté**.

Poslech textové zprávy

Přístroj můžete nastavit tak, aby vám textové zprávy četl nahlas.

- 1 Zvolte **Menu** > **Zprávy**.
- 2 Zvolte možnost **Přijaté**.
- 3 Vyberte a podržte zprávu a v rozevíracím menu zvolte možnost **Poslouchat**.

Zvolte **Menu** > **Nastavení** > **Telefon** > **Mluvení**.

Změna jazyka

Zvolte možnost **Jazyk** a vyberte jazyk.

Stahování dalších jazyků

Zvolte možnost **Volby** > **Stáhnout jazyky**.

Změna hlasu

Zvolte možnost . Chcete-li si hlas poslechnout, vyberte ho a podržte a zvolte možnost **Přehrát hlas**.

Změna jazyka

V přístroji můžete změnit jazyk přístroje a jazyk pro psaní zpráv a pošty. Můžete také zapnout prediktivní psaní textu.

Zvolte možnost **Menu** > **Nastavení a Telefon** > **Jazyk**.

Změna jazyka přístroje

Zvolte možnost **Jazyk telefonu**.

Změna jazyka psaní

Zvolte možnost **Jazyk psaní**.

Aktivace prediktivního psaní textu

Zvolte možnost **Prediktivní text**.

E-mail

0 aplikací Pošta

 Zvolte možnost **Menu** > **Aplikace** > **E-mail**.

V přístroji můžete nastavit několik schránek a přistupovat k nim z domovské obrazovky. V hlavním zobrazení pošty můžete přepínat z jedné schránky do druhé.

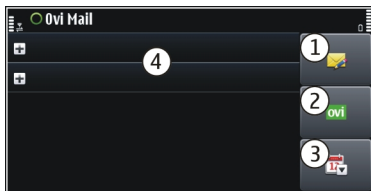

- 1 Psaní zpráv.
- 2 Přepínání mezi schránkami.
- 3 Řazení zpráv, například podle data.
- 4 Zprávy v aktuální schránce.

Aplikace E-mail obsahuje interaktivní prvky. Podržení zprávy například zobrazí místní nabídku.

Získání bezplatného poštovního účtu služby Ovi společnosti Nokia

✉ Služba Pošta Ovi společnosti Nokia umožňuje přistupovat z přístroje nebo počítače k poště. Schránku vám udrží v pořádku funkce ochrany proti nevyžádané poště, antivirový program zvýší její bezpečnost.

- 1 Zvolte možnost **Menu > Aplikace > E-mail**.
- 2 Zvolte možnost **Nová > Spustit > Pošta Ovi a Zaregistrovat se**.

K účtům el. pošty můžete přistupovat z počítače

Přejděte na web www.ovi.com a přihlaste se.

Přidání schránky

Do přístroje můžete přidat několik schránek.

Zvolte možnost **Menu > Aplikace > E-mail**.

Přidání schránky

Zvolte možnost **Nová** a postupujte podle pokynů.

Chcete-li získat bezplatný účet služby Pošta Ovi společnosti Nokia, zvolte možnost **Pošta Ovi a Přihlásit se**.

Přidání poštovního nástroje widget na domovskou obrazovku

- 1 Klepněte na prázdnou oblast na domovské obrazovce a podržte ji.
- 2 Zvolte možnost **+** a vyberte v seznamu požadovaný nástroj.

Odstranění schránky

- 1 Zvolte možnost **Menu** > **Aplikace** > **E-mail**.
- 2 Zvolte možnost **Volby** > **Odstranit schránku** a vyberte schránku.

Čtení pošty

V přístroji můžete číst poštu a odpovídat na ni.

Zvolte možnost **Menu** > **Aplikace** > **E-mail** .

Čtení zprávy

Vyberte zprávu. Chcete-li přiblížit nebo oddálit zobrazení, roztáhněte zobrazení dvěma prsty.



Otevření nebo uložení přílohy

Vyberte přílohu a v rozevíracím menu vyberte příslušnou možnost. Pokud je k dispozici více než jedna příloha, můžete všechny uložit současně.

Odpověď na zprávu

Zvolte možnost **Volby** > **Odpovědět**.

Předání zprávy dál

Zvolte možnost **Volby** > **Předat dál**.

Tip: Pokud je ve zprávě webová adresa a chcete ji otevřít v prohlížeči v přístroji nebo přidat do záložek, vyberte adresu a v místní nabídce vyberte požadovanou možnost.



Tip: Chcete-li otevřít další nebo předchozí zprávu, použijte ikony se šipkami.

Odeslání zprávy

V přístroji můžete psát a posílat poštu. Ke zprávám můžete přikládat soubory.

Zvolte možnost **Menu** > **Aplikace** > **E-mail** .

- 1 Zvolte možnost .

- 2 Chcete-li přidat příjemce ze seznamu kontaktů, vyberte ikonu Komu, Kopie nebo Skrytá. Chcete-li el. adresu zadat ručně, vyberte pole Komu, Kopie nebo Skrytá.
- 3 Chcete-li ke zprávě přidat přílohu, zvolte možnost .
- 4 Chcete-li zprávu odeslat, zvolte možnost .

Otevírání pošty z domovské obrazovky

Podle modelu přístroje můžete mít na domovské obrazovce několik poštovních nástrojů widget. Každý nástroj obsahuje jednu schránku. Nástroj uvádí, zda máte novou poštu, a zobrazuje počet nepřečtených zpráv.

Přidání poštovního nástroje na domovskou obrazovku

Na domovské obrazovce zvolte možnost **Nová schránka** a postupujte podle pokynů.

Přidání dalšího poštovního nástroje na domovskou obrazovku

Na domovské obrazovce klepněte a podržte prst, zvolte možnost  a vyberte v seznamu požadovaný nástroj widget.

Otevření zprávy

V poštovním nástroji widget vyberte zprávu.

Internet

O aplikaci Web

 Vyberte možnost **Menu > Web**.

Aplikace Web zobrazuje webové stránky na internetu.

Chcete-li procházet web, musí být v přístroji nakonfigurován přístupový bod k internetu a přístroj musí být připojen k síti.

Procházení webu

Zvolte možnost **Menu > Web**.

Tip: Pokud nemáte u poskytovatele objednaný datový paušál, můžete náklady na přenášení dat ušetřit tak, že se budete k internetu připojovat přes bezdrátovou síť WLAN.

Přechod na webovou stránku

Na panelu nástrojů zvolte možnost  a zadejte webovou adresu.

Zvětšení nebo zmenšení

Položte dva prsty na obrazovku a posuňte je k sobě nebo od sebe.

Vyrovňovací paměť slouží k dočasnému ukládání dat. Pokud jste přistupovali k důvěrným informacím či k zabezpečenému zařízení vyžadujícímu heslo nebo pokud jste se o takový přístup pokoušeli, vymažte vyrovňovací paměť po každém použití.

Vyprázdnění mezipaměti

Zvolte možnost **Volby** > **Vymazat privátní data** > **Vyrovňovací paměť**.

Přidání záložky

Pokud navštěvujete stále stejné stránky, přidejte je do zobrazení Záložky pro snadný přístup.

Zvolte možnost **Menu** > **Web**.

Pro práci v prohlížeči zvolte možnost  > .

Přechod na založený web během procházení

Zvolte možnost  a vyberte záložku.

Objednávání webových zdrojů

Když chcete sledovat novinky na oblíbených webech, nemusíte je pravidelně navštěvovat. Můžete si objednat webové zdroje a automaticky získávat odkazy na nejnovější obsah.

Zvolte **Menu** > **Web**.

Webové zdroje jsou na webových stránkách zpravidla označeny ikonou . Umožňují sdílet například nejnovější titulky zpráv nebo příspěvky blogů.

Objednávání zdrojů

Přejděte na blog nebo webovou stránku obsahující webový zdroj a zvolte možnost **Volby** > **Objednat web. zdroje**.

Ruční aktualizace zdrojů

V zobrazení Webové zdroje vyberte zdroj.

Nastavení automatické aktualizace zdroje

V zobrazení webových zdrojů vyberte a podržte zdroj a v rozevíracím menu zvolte možnost **Upravit** > **Automatické aktualizace**.

Hledání událostí v okolí

Hledáte zajímavé akce v okolí místa, kde se nacházíte? Služba Tady a teď vám podá informace o počasí, událostech, promítaných filmech či restauracích v okolí.

Zvolte možnost **Menu > Web**.

- 1 Zvolte možnost **Tady a teď**.
- 2 Procházejte dostupné služby a vybráním požadované služby zobrazte další informace.

Některý obsah poskytují třetí strany nezávislé na společnosti Nokia. Obsah nemusí být přesný ani vždy dostupný.

Některé služby nemusejí být k dispozici ve všech zemích a mohou být poskytovány jen v některých jazycích. Služby mohou záviset na síti. Další informace získáte od poskytovatele síťových služeb.

Používání této služby nebo stahování obsahu může vyžadovat přenos velkého množství dat, který může být zpoplatněn.

Sociální sítě

O aplikaci Sociální sítě



Zvolte možnost **Menu > Sociální sítě** a přihlaste se k příslušným sociálním sítím.

Chcete-li si užívat sociálních sítí ještě více, použijte aplikaci Sociální sítě služby Ovi – stačí k tomu účet Nokia. Po přihlášení do sociální sítě přes službu Ovi by Nokia můžete provádět následující činnosti:

- zobrazovat informace o situaci kamarádů z více služeb v jediném zobrazení,
- posílat informace o vlastní situaci do několika sociálních sítí současně,
- okamžitě sdílet snímky pořízené fotoaparátem,
- Sdílení videoklipů s přáteli
- Propojení profilů přátel online a jejich kontaktních údajů v přístroji
- přidávat do informací o své situaci údaj o místě,
- přidávat události z kalendáře služby do kalendáře přístroje.

K dispozici jsou pouze funkce podporované příslušnou službou sociální sítě.

Práce se sociálními sítěmi vyžaduje podporu sítě. Tato akce může vyžadovat přenos velkého množství dat a mohou být účtovány poplatky. Informace o poplatcích za datové přenosy získáte u provozovatele služby.

Služby sociálních sítí jsou nezávislé služby neposkytované společností Nokia. Zkontrolujte nastavení ochrany osobních údajů v používané službě sociální sítě, protože možná sdílíte informace s velkou skupinou lidí. Sdílení informací ve službě sociální sítě se řídí podmínkami používání dané služby. Seznamte se s podmínkami používání a zásad ochrany osobních údajů dané služby.

Prohlížení informací o situaci kamarádů v jediném zobrazení

Když se do sociálních sítí přihlásíte přes aplikaci Sociální sítě, uvidíte informace o situaci svých přátel ze všech služeb v jediném zobrazení. Nemusíte přepínat z jedné aplikace do druhé a vidíte, co všichni dělají.

Zvolte možnost **Menu** > **Sociální sítě**.

- 1 Zadáním uživatelského jména a hesla ke svému účtu Nokia se přihlaste do služby Ovi by Nokia.
- 2 Vyberte službu a přihlaste se.
- 3 Zvolte možnost **Přidat sociální síť**.
- 4 Vyberte další službu a přihlaste se.
- 5 Zvolte možnost **Veškerá aktivita**.

Vyberte služby zařazené do zobrazení

Vyberte ikonu přepínání účtů u aktualizace stavu kamaráda. Na této ikoně je uvedeno, které služby jsou v zobrazení zahrnuty.

Posílání informací o vlastní situaci do sociálních sítí

V aplikaci Sociální sítě můžete informace o vlastní situaci odesílat do sociálních sítí.

Zvolte možnost **Menu** > **Sociální sítě**.

Do textového pole napište informaci o situaci.

Propojení přátel online a jejich kontaktních údajů

Profily svých přátel v sociálních sítích můžete propojit s jejich kontaktními údaji v přístroji. Po propojení si můžete v aplikaci Sociální sítě zobrazit jejich kontaktní údaje a v seznamu kontaktů uvidíte nejnovější informace o situaci.

Zvolte možnost **Menu** > **Sociální sítě**.

- 1 Vyberte obrázek profilu kamaráda.
- 2 V rozevíracím menu zvolte možnost **Link Profile to Contact**.
- 3 V seznamu kontaktů vyberte kontakt, ke kterému chcete profil přiřadit.

Zobrazení informací o situaci přátel na domovské obrazovce

Když se do sociálních sítí přihlásíte přes server Ovi by Nokia, uvidíte informace o situaci svých přátel online na domovské obrazovce.

Procházení informacemi na domovské obrazovce

Když jste přihlášení ke službě, uvidíte zprávy o situaci v nástroji widget Sociální sítě.

Spuštění aplikace Sociální sítě z domovské obrazovky

Vyberte nástroj widget Sociální sítě. Pokud jste přihlášení, otevře přístroj zobrazení informací o situaci. Když přihlášení nejste, otevře přístroj zobrazení přihlášení.

Odeslání obrázku nebo videosouboru do služby

Aplikace Sociální sítě umožňuje posílat obrázky a videosoubory do sociálních sítí.

Zvolte možnost **Menu** > **Sociální sítě**.

- 1 Zvolte možnost .
- 2 Vyberte, zda chcete odeslat obrázek nebo video.
- 3 Vybráním označte položky, které chcete odeslat.
- 4 Při odesílání jediného obrázku můžete k určité části obrázku přidat značku nebo komentář.

Vybraná služba sociální sítě musí podporovat funkci posílání videoklipů. Maximální velikost videosouboru je 4 MB.

Vyfotografování a odeslání obrázku

- 1 Zvolte možnost .
- 2 Vyberte možnost odeslání obrázku z fotoaparátu.
- 3 Vyfotografujte snímek.
- 4 Přidejte k určité části obrázku značku nebo komentář.

Sdílení údaje o místě v informacích o své situaci

Pomocí aplikace Sociální sítě můžete svým přátelům sdělovat, kde se nacházíte, aby vás mohli najít.

Zvolte možnost **Menu** > **Sociální sítě**.

- 1 Vyberte pole pro zadávání textu v horní části displeje.
- 2 Přidejte místo svého pobytu. Přístroj určí pomocí systému GPS vaši aktuální polohu a vyhledá orientační body v okolí.
- 3 Pokud najde více orientačních bodů, vyberte v seznamu jeden z nich.

Sdílení místa pobytu je dostupné jen v případě, kdy ho podporuje služba.

Než začnete sdílet místo svého pobytu, vždy pečlivě zvažte, s kým ho sdílíte. Zkontrolujte si nastavení soukromí sociální sítě, kterou používáte. Místo pobytu byste totiž mohli sdílet s velkou skupinou lidí.

Pro sdílení místa pobytu prostřednictvím služby mohou platit příslušné podmínky využívání služby sociální sítě. Seznamte se s podmínkami využívání a zásadami ochrany soukromí dané služby a před uváděním dat o místě svého pobytu a sledováním místa pobytu ostatních zvažte případná rizika.

Kontaktování přátel ze sociální sítě

Pokud vám nestačí komentování stavu kamaráda, můžete mu zavolat nebo poslat zprávu.

Zvolte možnost **Menu** > **Sociální sítě**.

- 1 Vyberte obrázek profilu kamaráda.
- 2 V rozevíracím menu zvolte možnost **View contact info**.
- 3 Vyberte metodu komunikace.

Tato funkce je k dispozici v případě, že jste své přátele online propojili s kontaktními údaji v přístroji.

Dostupné způsoby komunikace se mohou lišit. Chcete-li kamarádovi zavolat nebo poslat textovou zprávu, musí služba takovou funkci podporovat.

Přidávání událostí do kalendáře přístroje

Při reagování na pozvánky k událostem v sociálních sítích můžete tyto pozvánky přidávat jako události do kalendáře přístroje. Události pak uvidíte i v době, kdy nejste online.

Zvolte možnost **Menu** > **Sociální sítě**, vyberte službu a přihlaste se.

- 1 Vyberte pozvánku na událost.
- 2 Přidejte událost do kalendáře přístroje.

Tato funkce je dostupná jen v případě, že ji podporuje služba.

Fotoaparát

Fotoaparát



Zvolte možnost **Menu** > **Aplikace** > **Fotoaparát**.

Proč byste nosili fotoaparát, když váš přístroj obsahuje vše, co potřebujete k zachycování vzpomínek? Aplikace Fotoaparát umožňuje snadné fotografování a nahrávání videa. Obrázky a videa můžete v přístroji později zobrazovat a upravovat, sdílet je na internetu nebo je posílat do kompatibilních přístrojů.

Fotografování

Podržte stisknuté tlačítko .

Stiskněte tlačítko . Nepohybujte přístrojem, dokud snímek není uložen a neobjeví se na displeji.



Uložení informací o místě k obrázkům a videosouborům

Pokud si někdy nemůžete vzpomenout, kde přesně jste na vycházce nebo výletě pořídili právě tuto fotografii nebo video, můžete přístroj nastavit tak, aby místo automaticky zaznamenával.

Podržte stisknuté tlačítko .

Zapnutí zaznamenávání místa pořízení

Zvolte možnost **Volby** > **Nastavení** > **Uložit inf. o umístění** > **Ano**.

Získání souřadnic aktuálního místa může trvat několik minut. Dostupnost a kvalita signálů systému GPS může být ovlivněna vaším umístěním, budovami, přírodními překážkami a povětrnostními podmínkami. Při sdílení souboru s informacemi o poloze sdílíte i tyto informace o poloze a mohou je zjistit i další osoby prohlížející si soubor. Tato funkce vyžaduje síťové služby.

Indikátory údajů o poloze:

 — Informace o poloze nejsou k dispozici. K obrázkům a videosouborům nemusí být přidáván údaj o místě.

 — Informace o poloze jsou k dispozici. K obrázkům a videosouborům bude přidáván údaj o místě.

Pokud lze prostřednictvím sítě nebo systému GPS zjistit souřadnice místa, mohou být informace o poloze připojeny ke snímku nebo videoklipu. Když snímek nebo videoklip s připojenými informacemi o poloze nabídnete ke sdílení, informace o poloze budou

viditelné jiným uživatelům, kteří si snímek nebo videoklip zobrazí. Připojování informací o poloze můžete deaktivovat v nastavení fotoaparátu.

Fotografování při slabém osvětlení

Když zapnete noční režim, můžete fotografovat i při slabém osvětlení.

Zvolte možnost **Menu > Aplikace > Fotoaparát**.



Zapnutí nočního režimu

- 1 Zvolte možnost  > **Režim fot..**
- 2 Chcete-li používat blesk, zvolte možnost **Noční portrét**. Nechcete-li blesk používat, zvolte možnost **Noc**.

Tipy k fotografování

Zvolte možnost **Menu > Aplikace > Fotoaparát**.



Při fotografování se řiďte těmito pokyny:

- Aby byl přístroj v klidu, držte jej oběma rukama.
- Při přiblížení se může zhoršit kvalita obrázku.
- Pokud po dobu přibližně jedné minuty neprovedete žádnou akci, přejde fotoaparát do úspěšného režimu. Chcete-li fotoaparát znovu zapnout, stiskněte krátce tlačítko .
- Uživatelem definovanou scénu můžete nastavit jako výchozí scénu používanou při každém spuštění aplikace Fotoaparát. Zvolte možnost  > **Režim fotoap.** > **Definov. uživatelem > Upravit**. Změňte nastavení a zvolte možnost **Jako vých. režim fotoap.** > **Ano**.
- Při používání blesku dodržujte bezpečnou vzdálenost. Nepoužívejte blesk v těsné blízkosti osob nebo zvířat. Při fotografování nezakrývejte blesk.

Nahrávání videoklipu

Kromě fotografování můžete důležité okamžiky nahrávat i jako video.

Podržte stisknuté tlačítko .

- 1 Chcete-li fotoaparát přepnout z režimu fotografií do režimu videa, zvolte .
- 2 Nahrávání zahájíte stisknutím tlačítka . Přístroj zobrazí červenou ikonu nahrávání.
- 3 Chcete-li nahrávání pozastavit, vyberte možnost **Pauza**. Když nahrávání pozastavíte a do jedné minuty nestisknete žádné tlačítko, bude nahrávání ukončeno. Pro zvětšení nebo zmenšení obrázku stiskněte tlačítka hlasitosti.

- 4 Nahrávání ukončíte stisknutím tlačítka . Video bude automaticky uloženo do složky Fotografie.

Posílání obrázků

Obrázky můžete přátelům posílat v multimediálních zprávách, e-mailech nebo přes připojení Bluetooth.

- 1 Vyfotografujte snímek.
- 2 Zvolte možnost **Volby > Odeslat**.
- 3 Vyberte požadovanou metodu odeslání.

Obrázky a video

O aplikaci Fotografie



Zvolte možnost **Menu > Fotografie**.

Aplikace Fotografie je místem, ze kterého můžete prohlížet všechny obrázky a videosoubory v přístroji. můžete sledovat videoklipy, procházet fotografie a tisknout nejlepší z nich.

Obrázky a videosoubory můžete prohlížet také v kompatibilním televizoru.

Chcete-li s mediálními soubory pracovat efektivněji, přidávejte k nim značky a organizujte je do kategorií.

Zobrazování obrázků a videosouborů

Zvolte možnost **Menu > Fotografie**.

Prohlížení obrázků a videosouborů

Přejed'te nahoru nebo dolů.

Prohlížení obrázků na celém displeji

Přejed'te vlevo nebo vpravo.

Zobrazení obrázku na celém displeji

Vyberte obrázek a otoč'te přístroj na šířku.

Zvětšení nebo zmenšení

Položte dva prsty na obrazovku a pro přiblížení je posuňte od sebe. Chcete-li obrázek oddálit, posuňte prsty k sobě.



Zobrazení obrázků v prezentaci

Vyberte obrázek a zvolte možnost **Volby** > **Prezentace** > **Přehrát**. Přístroj spustí prezentaci od vybraného obrázku.

Přehrání videa

Vyberte videoklip.

Obrázky a videoklipy vám mohou být zaslány z kompatibilního přístroje. Chcete-li přijatý obrázek nebo videosoubor později zobrazovat v aplikaci Fotografie, musíte ho nejprve uložit.

Úpravy pořízených snímků



Editor fotografií slouží k přidávání efektů, textu, klipartů nebo rámečků k fotografiím.

Zvolte možnost **Menu** > **Média** > **Editor fot.** a vyberte obrázek.

- 1 Chcete-li přidat efekty, vyberte požadovanou možnost na rozšířeném panelu nástrojů.
- 2 Chcete-li upravený snímek uložit, zvolte možnost **Volby** > **Uložit**. Upravený snímek nepřepíše originál.

Chcete-li upravené snímky později zobrazit, zvolte možnost **Menu** > **Fotografie**.

Editor videa

O aplikaci Editor videa

Editor videa umožňuje z obrázků, videoklipů, zvuků, efektů a textů snadno vytvářet krátké filmy nebo prezentace.



Zvolte možnost **Menu** > **Aplikace** > **Editor videa**.

Aplikace podporuje následující kodeky a formáty souborů: MPEG-4, H.263, H.263 BL, WMV, JPEG, PNG, BMP, GIF, MP3, AAC/AAC+/eAAC+, WAV a AMR-NB/AMR-WB.

Zvukové soubory, které chcete používat ve filmech, ukládejte v přístroji do složky **Zvuk. soubory**.

Zvukový soubor chráněný systémem DRM nelze ve filmu použít.

Vytvoření filmu

Funkce Scénář slouží ke snadnému vytváření krátkých filmů z videoklipů a obrázků.

Zvolte možnost **Menu > Aplikace > Editor videa**.

- 1 Zvolte možnost **Scénář**.
- 2 Chcete-li do filmu přidat videa a obrázky, zvolte možnost **Vyberte médium**. Chcete-li si prohlédnout vybrané soubory, přejed'te vpravo nebo vlevo.
- 3 Chcete-li do filmu přidat mezi videa a obrázky přechody, zvolte možnost **+**.
- 4 Chcete-li zapnout režim úprav, vyberte video nebo obrázek. V režimu úprav můžete upravit délku videoklipu nebo nastavit dobu zobrazení obrázku.
- 5 Vyberte zvuky přehrávané na pozadí.
- 6 Chcete-li k filmu přidat text nebo titulky, zvolte možnost **Přidat text**.
- 7 Hotový film uložte.

Vytvoření prezentace

Aplikace Editor videa obsahuje šablony pro různé příležitosti. S jejich pomocí můžete vytvářet prezentace událostí, například výročí nebo večírků.

Zvolte možnost **Menu > Aplikace > Editor videa**.

- 1 Zvolte možnost **Prezentace**.
- 2 Vyberte šablonu, kterou chcete použít v prezentaci. Po výběru šablony zobrazí aplikace náhled.
- 3 Vyberte obrázky, které chcete použít.
- 4 Vyberte zvuky přehrávané na pozadí.
- 5 Přidejte název.
- 6 Prohlédněte si náhled a prezentaci uložte.

Tisk pořízeného snímku

Obrázky můžete tisknout přímo na kompatibilní tiskárně.

- 1 Kompatibilním datovým kabelem USB připojte přístroj k tiskárně (v režimu Přenos médií).
- 2 Vyberte obrázek, který chcete tisknout.
- 3 Zvolte možnost **Volby > Tisk**.

- 4 Chcete-li tisknout přes spojení USB, zvolte možnost **Tisk > Přes USB**.
- 5 Chcete-li obrázek vytisknout, zvolte možnost **Volby > Tisk**.

Tip: Můžete použít i tiskárnu Bluetooth. Zvolte možnost **Tisk > Přes Bluetooth**. Změňte vybranou tiskárnu na tiskárnu Bluetooth a postupujte podle pokynů na displeji.

Tip: Když je připojen kabel USB, můžete změnit režim připojení USB. V pravém horním rohu při procházení zvolte možnost  > **USB**.

Prohlížení obrázků a videa v televizoru

Připojení přístroje k televizoru přes rozhraní HDMI

Přístroj můžete k televizoru nebo kompatibilnímu domácímu kinu připojit pomocí kompatibilního adaptéru HDMI a standardního kabelu HDMI (kabel je dodáván samostatně). Obrázky a videa uvidíte v původní kvalitě obrazu a zvuku včetně zvukového efektu surround.

- 1 Adaptér HDMI připojte do konektoru HDMI v přístroji.

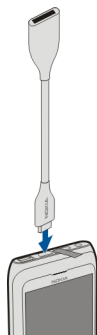

- 2 Kabel HDMI připojte k adaptéru a poté do konektoru HDMI v televizoru. Možná bude nutné ručně nastavit v televizoru vstup HDMI.

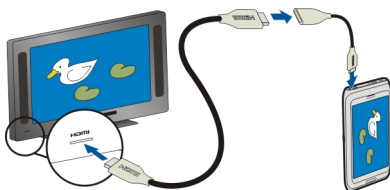

3 Odešlete obrázek nebo videosoubor k zobrazení v televizoru.

Připojení přístroje k televizoru videokabelem Nokia

Obrázky a videa můžete sledovat v kompatibilním televizoru. Můžete je tak snadněji ukazovat rodině a přátelům.

Musíte použít videokabel Nokia (dodávaný samostatně) a může být nutné upravit nastavení televizního výstupu a poměr stran. Chcete-li změnit nastavení televizního výstupu, zvolte možnost **Menu > Nastavení a Telefon > Příslušenství > TV výstup**.

- 1 Připojte videokabel Nokia k příslušnému vstupu kompatibilního televizoru. Barva zástrček musí odpovídat barvě zdířek.
- 2 Druhý konec videokabelu Nokia připojte k audiovizuálnímu konektoru Nokia v přístroji. Možná bude nutné zapnout režim **USB Kabel pro TV výstup**.
- 3 Najděte soubor, který chcete zobrazit.

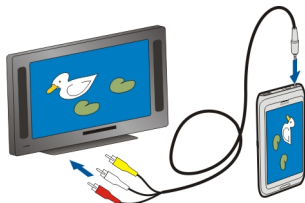

Připojení přístroje k domácímu kinu

Přístroj můžete používat se systémy domácího kina. V kompatibilních systémech domácího kina můžete sledovat videa v kvalitě HD s vícekanálovým prostorovým zvukem Dolby™ Digital Plus 5.1, který vás pohltí.

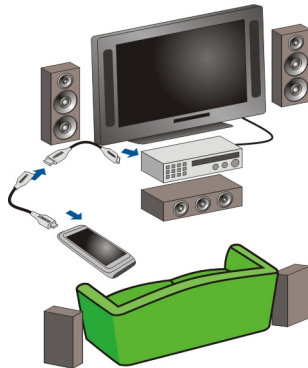

- 1 Adaptér HDMI připojte do konektoru HDMI v přístroji.

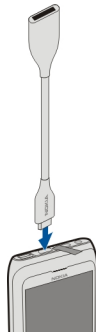

- 2 Připojte kabel HDMI (dodávaný samostatně) k adaptéru a poté ke konektoru HDMI domácího kina.
Domácí kino musí podporovat normu HDMI 1.3 a musí být schopno přenášet video přes konektor HDMI o televizoru. Tento přístroj dekoduje zvuk Dolby Digital Plus a do domácího kina posílá zvukový výstup ve formátu PCM.
- 3 Informace o nastavení správného vstupu domácího kina najdete v příručce k domácímu kinu.
- 4 Přehrávání videa v přístroji.

Maximální podporované rozlišení videa je 1280x720 (720p). Přístroj nepodporuje soubory větší než 4 GB.

Příklad: Video MP4 nebo MKV s následujícími vlastnostmi:

- Obraz: AVC 1916 kb/s, 24 sn./s, High Profile Level 3.1, 3 ref. snímky
- Zvuk: Dolby Digital Plus E-AC-3, 384 kb/s, 6 kanálů

Video a televize

Video

O aplikaci Video



Aplikace Video slouží ke sledování videosouborů v přístroji.

Tip: Nová videa získáte v obchodě Ovi. Další informace o obchodu Ovi najdete na webu www.ovi.com.

Stahování videa přes přístupový bod pro paketová data může vyžadovat přenos velkého množství dat sítí vašeho poskytovatele služeb. Informace o poplatcích za datové přenosy získáte u poskytovatele služeb.

Přehrání videa

Zvolte možnost **Menu > Aplikace > Video a TV > Video**.

Vyberte videoklip.

Ovládání přehrávače videa

Klepněte na obrazovku.

Kopírování videa mezi přístrojem a počítačem

Máte v počítači videosoubory, které byste chtěli sledovat v přístroji? Nebo chcete do počítače kopírovat videosoubory, které jste přístrojem nahráli? Videosoubory můžete mezi počítačem a přístrojem kopírovat pomocí datového kabelu USB.

- 1 K připojení přístroje k počítači použijte kompatibilní datový kabel USB.
- 2 Spustěte v počítači sadu Nokia Ovi Suite a postupujte podle zobrazených pokynů.

Sledování webové televize

Webová televize na vyžádání vám přinese nejnovější zprávy a slouží k nahrávání nejnovějších epizod oblíbených televizních seriálů.

Vyberte možnost **Menu > Aplikace > Video a TV** a službu.

Chcete-li pomocí nástroje Webová televize streamovat obsah, musíte použít připojení 3G, 3.5G nebo WLAN. Práce se službou Webová televize může vyžadovat přenos velkého množství dat. Informace o poplatcích za datové přenosy získáte u provozovatele síťové služby.

Výběr předinstalovaných služeb webové televize závisí na zemi a poskytovateli síťových služeb. Obsah jednotlivých služeb webové televize se může lišit.

- 1 Chcete-li procházet obsah webové televize, přejed'te obrazovku.
- 2 Chcete-li zahájit přehrávání, vyberte miniaturu.
- 3 Chcete-li během přehrávání zobrazit nebo skrýt ovládací prvky, klepněte na obrazovku.
- 4 Chcete-li nastavit hlasitost, použijte tlačítka hlasitosti.

Přidání nástroje Webová televize na domovskou obrazovku

Klepněte na domovskou obrazovku a podržte ji, zvolte možnost  a vyberte požadovanou službu webové televize.

Hledání dalších služeb webové televize

Chcete-li stahovat služby webové televize ze služby Ovi Obchod společnosti Nokia, zvolte možnost Více. Stažené služby jsou ukládány do složky Aplikace, můžete je však přesunout do jiné složky, například do vyhrazené složky Webová televize.

Další informace o obchodu Ovi najdete na webu www.ovi.com.

Hudba a zvuk

Hudební přehrávač

O aplikaci Hudební přehrávač



Zvolte možnost **Menu** > **Hudba** > **Hud. přehr..**

Aplikace Hud. přehr. umožňuje poslouchat na cestách hudbu a podcasty.

Tip: Více hudby získáte ve službě Hudba Ovi. Zvolte možnost **Menu** > **Hudba** > **Hudba Ovi**. Další informace o portálu Ovi najdete na webu www.ovi.com.

Přehrávání hudby

Zvolte **Menu** > **Hudba** > **Hud. přehr..**

- 1 Zvolte možnost **Volby** a vyberte požadované zobrazení. Skladby můžete procházet podle skladby nebo alba.
Chcete-li si v zobrazení alba prohlížet obaly alb, otočte přístroj na šířku a přejed'te doleva nebo doprava.

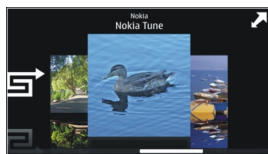

2 Vyberte skladbu nebo album.

Tip: Chcete-li skladby poslouchat v náhodném pořadí, zvolte možnost ↻.

Pozastavení a nové spuštění přehrávání

Chcete-li přehrávání pozastavit, zvolte možnost ⏸. Pro pokračování zvolte možnost ▶.

Rychlé posunutí skladby vpřed nebo vzad

Zvolte a podržte ⏮ nebo ⏭.

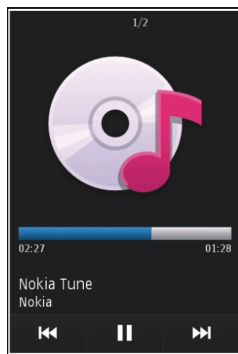

Tip: Když posloucháte hudbu, můžete se vrátit na domovskou obrazovku a ponechat aplikaci Hud. přehr. hrát na pozadí.

Vytvoření seznamu skladeb

Chcete při různých náladách poslouchat různou hudbu? V seznamech skladeb si můžete vytvořit výběry skladeb přehrávané v určitém pořadí.

Zvolte možnost **Menu > Hudba > Hud. přehr..**

- 1 Zvolte možnost **Volby** > **Seznamy skladeb**.
- 2 Zvolte možnost **Volby** > **Nový seznam skladeb**.
- 3 Zadejte název seznamu skladeb a zvolte možnost **OK**.
- 4 Vyberte skladby, které chcete zařadit do seznamu skladeb. Vyberte je v pořadí, v jakém je chcete přehrávat.

Přidání skladby do seznamu skladeb

Vyberte a podržte skladbu a v rozevíracím menu zvolte možnost **Přidat do sezn. skladeb**.

Odebrání skladby ze seznamu skladeb

V zobrazení seznamu skladeb vyberte a podržte skladbu a v rozevíracím menu zvolte možnost **Odstranit**.

Toto odebrání neodstraní skladbu z přístroje, pouze ji odstraní ze seznamu.

Přehrání seznamu skladeb

Zvolte možnost **Volby** > **Seznamy skladeb** a vyberte seznam skladeb.

Tip: Aplikace Hud. přehr. automaticky vytvoří seznam nejčastěji přehrávaných skladeb, nedávno přehraných skladeb a nedávno přidaných skladeb.

Kopírování hudby z počítače

Máte v počítači hudbu, kterou byste chtěli poslouchat v přístroji? Aplikace Nokia Ovi Player nabízí nejrychlejší způsob přenosu hudby do přístroje a můžete v ní spravovat a synchronizovat hudební sbírku.

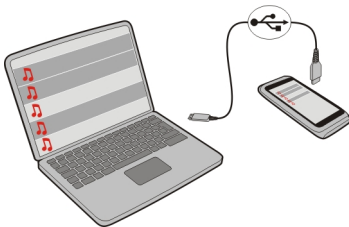

- 1 K připojení přístroje k počítači použijte kompatibilní datový kabel USB.
- 2 V přístroji vyberte oblast upozornění v pravém horním rohu a zvolte možnost  > **USB** > **Přenos médií**.
- 3 V počítači spusťte aplikaci Nokia Ovi Player. Další informace najdete v nápovědě k aplikaci Ovi Player.

Nejnovější verzi přehrávače Ovi si stáhněte ze serveru www.ovi.com.

Některé hudební soubory mohou být chráněny systémem DRM (Digital Rights Management) a není možné je přehrávat na více než jednom přístroji.

Kupování hudby ve službě Hudba Ovi společnosti Nokia

 Služba Hudba Ovi společnosti Nokia umožňuje kupovat a stahovat skladby do přístroje a do počítače. Chcete-li spravovat hudební sbírku a staženou hudbu, můžete si do kompatibilního počítače nainstalovat aplikaci Nokia Ovi Player nebo pomocí internetového prohlížeče stahovat hudbu.

Chcete-li začít objevovat hudbu, zvolte možnost **Menu > Hudba > Hudba Ovi** nebo přejděte na web www.ovi.com.

Chráněný obsah

Obsah chráněný správou digitálních práv (DRM), například obrázky, videa nebo hudba, je dodáván s přidruženou licencí, která vymezuje vaše práva k používání obsahu.

Přístroj umožňuje zobrazovat podrobnosti a stav licencí a reaktivování či odebírání licencí.

Správa digitálních licencí

Zvolte možnost **Menu > Nastavení > Telefon > Správa telefonu > Nas. zabezpečení > Chráněný obsah**.

Nahrávání zvuku

Pomocí záznamníku v přístroji můžete nahrávat zvuky přírody, například zpěv ptáků, nebo třeba hlasové poznámky. Nahrané klipy můžete posílat přátelům.

Zvolte možnost **Menu > Kancelář > Záznamník**.

Nahrávání zvukových klipů

Zvolte možnost .

Ukončení nahrávání

Zvolte možnost . Zvukový klip bude automaticky uložen do složky Zvuk. soubory v aplikaci Správce souborů.

Posílání nahraných zvukových klipů zvukovými zprávami

Zvolte možnost **Volby > Odeslat**.

FM rádio**O aplikaci FM rádio**

Zvolte možnost **Menu > Hudba > Rádio**.



V přístroji můžete poslouchat rozhlasové stanice FM - stačí připojit headset a vybrat stanici.

Chcete-li poslouchat rádio, musíte k přístroji připojit kompatibilní sluchátka. Sluchátka slouží jako anténa.

**Hledání a ukládání rozhlasových stanic**



Vyhledejte své oblíbené rozhlasové stanice a uložte si je, abyste je mohli později snadno naladit.

Zvolte možnost **Menu > Hudba > Rádio**.

Na panelu nástrojů zvolte možnost  > .

Chcete-li hledat rozhlasové stanice, můžete použít automatické hledání nebo ručně nastavit frekvenci. Při prvním spuštění aplikace FM rádio automaticky vyhledá rozhlasové stanice slyšitelné na místě, kde se nacházíte.

Hledání všech dostupných stanic

- 1 Na panelu nástrojů zvolte možnost .
- 2 Chcete-li uložit všechny nalezené stanice, zvolte na panelu nástrojů možnost . Chcete-li uložit jednu stanici, vyberte a podržte název stanice a v rozevíracím menu zvolte možnost **Uložit**.

Ruční nastavení frekvence

- 1 Na panelu nástrojů zvolte možnost  **Ladit manuálně**.

2 Pomocí šipek nahoru a dolů nastavte frekvenci.

Poslech rádia



Oblíbené rozhlasové stanice můžete poslouchat i na cestách.

Zvolte možnost **Menu** > **Hudba** > **Rádio**.



Poslech uložené stanice

Na panelu nástrojů zvolte možnost  >  a vyberte v seznamu stanici.

Přepnutí na další nebo předchozí uloženou stanici

Přejed'te vpravo nebo vlevo. Můžete také zvolit možnost  nebo .



Hledání jiné dostupné stanice

Přejed'te nahoru nebo dolů. Můžete také vybrat a podržet možnost  nebo .

Poslech rádia z reproduktoru

Zvolte možnost **Volby** > **Aktivovat reproduktor**. Musíte mít připojen headset.

Během poslechu rádia můžete volat nebo přijmout hovor. Při aktivním hovoru je rádio automaticky ztlumeno.

Tip: Chcete-li hledat a kupovat hudbu pomocí služby Hudba Ovi, zvolte na panelu nástrojů možnost  > .

Kvalita rozhlasového vysílání závisí na pokrytí signálem rozhlasové stanice v dané oblasti.



Změna uspořádání seznamu uložených stanic

Oblíbené rozhlasové stanice můžete umístit do horní části seznamu.

Zvolte možnost **Menu** > **Hudba** > **Rádio**.

Uložené stanice jsou uvedeny v zobrazení Seznam stanic.

Přesunutí stanice v seznamu

- 1 Na panelu nástrojů zvolte možnost  > .
- 2 Vyberte a podržte název stanice a v rozevíracím menu zvolte možnost **Přesunout**.
- 3 Vyberte nové místo v seznamu.

Mapy

Přehled aplikace Mapy



Vyberte možnost **Menu** > **Mapy**.

Vítá vás aplikace Mapy.

Aplikace Mapy zobrazuje zajímavosti v okolí, pomáhá při plánování tras a vede vás tam, kam se chcete dostat.

- Hledání měst, ulic a služeb
- Hledání trasy s podrobnou navigací.
- Synchronizace oblíbených míst a tras mezi mobilním přístrojem a internetovou službou Mapy Ovi.
- Získání předpovědi počasí a dalších místních informací, pokud jsou dostupné.

Některé služby nemusejí být dostupné ve všech zemích a mohou být poskytovány pouze ve vybraných jazycích. Služby mohou záviset na síti. Podrobnější informace získáte od poskytovatele síťových služeb.

Používání této služby nebo stahování obsahu může vyžadovat přenos velkého množství dat, který může být zpoplatněn.

Téměř všechny digitální mapy jsou v určitém rozsahu nepřesné a neúplné. Nikdy výhradně nespolehejte na mapy, které stáhnete pro užívání v tomto přístroji.



Některý obsah poskytují třetí strany nezávislé na společnosti Nokia. Obsah nemusí být přesný ani vždy dostupný.

Moje poloha

Zobrazení místa a mapy

Zobrazení aktuálního místa na mapě a prohlížení map různých měst a zemí.

Zvolte možnost **Menu** > **Mapy** a **Moje poloha**.

Aktuální polohu (je-li k dispozici) označuje ikona . Když přístroj zjišťuje vaši polohu, bliká ikona . Když vaše poloha není k dispozici, označuje poslední známou polohu ikona .

Pokud je k dispozici pouze určování polohy podle identifikátoru buňky, označuje červený kruh kolem ikony oblast, kde se můžete nacházet. V hustě obydlených oblastech je přesnost takového odhadu vyšší a červený kruh je menší než v řídké obydlených oblastech.

Pohyb po mapě

Mapu můžete přetahovat prstem. Při výchozím nastavení je mapa orientována na sever.

Zobrazení aktuálního nebo posledního známého místa

Zvolte možnost .

Zvětšení nebo zmenšení

Stiskněte tlačítko **+** nebo **-**.

Když při procházení mapou přejdete na oblast, která není pokryta mapami uloženými v přístroji, a je aktivní datové spojení, přístroj automaticky stáhne nové mapy.

Pokrytí map se v jednotlivých zemích a regionech liší.

Zobrazení mapy

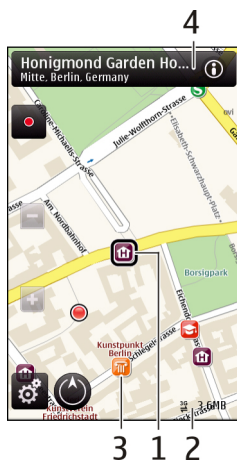

- 1 Vybrané místo
- 2 Oblast indikátorů
- 3 Zajímavé místo (například nádraží nebo muzeum)
- 4 Oblast informací

Změna vzhledu mapy

Zobrazení map v různých režimech pro snadnou identifikaci místa, kde se nacházíte.

Zvolte možnost **Menu > Mapy a Moje poloha**.

Zvolte možnost  a některou z následujících možností:

Zobrazení mapy — Ve standardním zobrazení mapy lze snadno přečíst podrobnosti jako jsou názvy míst nebo čísla silnic.

Satelitní zobrazení — K podrobnějšímu zobrazení slouží satelitní obrázky.

Topografické zobrazení — Přehledné zobrazení typu povrchu, například při pohybu mimo cesty.

3D zobrazení — Pro realističtější zobrazení můžete změnit perspektivu mapy.

Orientační body — Zobrazení významných budov a atrakcí.

Noční režim — Ztlumení barev mapy. Při cestování v noci je mapa v tomto režimu čitelnější.

Stahování a aktualizace map

Chcete-li se vyhnout poplatkům za přenos dat, stáhněte si nejnovější mapy a soubory hlasové navigace do počítače a přeneste je a uložte do přístroje.

Pomocí sady Nokia Ovi Suite stáhněte nejnovější mapy a soubory hlasové navigace do kompatibilního počítače. Chcete-li si sadu Nokia Ovi Suite stáhnout a nainstalovat do kompatibilního počítače, přejděte na adresu www.ovi.com.

Tip: Uložte si mapy do přístroje před cestou, abyste je mohli procházet bez připojení k internetu.

Chcete-li se zajistit, aby přístroj nepoužíval připojení k internetu, zvolte v hlavním menu možnost  > **Internet > Připojení > offline**.

Používání kompasu

Když je zapnut kompas, otáčí se štrelka kompasu i zobrazení mapy automaticky podle směru, kterým ukazuje horní část přístroje.

Zvolte možnost **Menu > Mapy a Moje poloha**.

Zapnutí kompasu

Zvolte možnost .

Vypnutí kompasu

Znovu zvolte možnost . Mapa je orientována na sever.

Kompas je zapnut, když má zelený obrys. Když je kompas nutné kalibrovat, je jeho obrys zelený nebo žlutý.

Kalibrace kompasu

Plynule otáčejte přístrojem okolo všech os, dokud se obrys kompasu nezbarví zeleně .



Kompas má omezenou přesnost. Přesnost kompasu může být ovlivněna rovněž elektromagnetickými poli, kovovými objekty nebo jinými vnějšími vlivy. Kompas by měl být vždy správně zkalibrován.

Metody zjišťování polohy

Aplikace Mapy při zobrazování vaší polohy na mapě používá k jejímu zjištění systém GPS, A-GPS, síť WLAN nebo zjišťování podle ID buňky.

GPS (Global Positioning System) je satelitní navigační systém používaný k výpočtu vaší polohy. A-GPS (Assisted GPS) je síťová služba, která vám zasílá data systému GPS a zvyšuje tak rychlost a přesnost zjišťování polohy.

Zjišťování polohy pomocí bezdrátové sítě WLAN zvyšuje přesnost určení v situaci, kdy signály GPS nejsou k dispozici, zvláště když se nacházíte v místnosti nebo mezi vysokými budovami.

Při zjišťování polohy podle ID buňky je poloha určena podle stožáru antény, ke které je mobilní přístroj právě připojen.

Při prvním použití vás aplikace Mapy vyzve k definování přístupového bodu internetu pro stahování informací o mapách, použití služby A-GPS nebo připojení k síti WLAN.

Dostupnost a kvalita signálů systému GPS může být ovlivněna vaším umístěním, polohami satelitů, budovami, přírodními překážkami, povětrnostními podmínkami a nastavením satelitů systému GPS prováděným vládou USA. Uvnitř budov nebo pod zemí nemusí být signály systému GPS k dispozici.

Systém GPS nepoužívejte pro přesné určování polohy a nikdy se nespolehejte výhradně na informace o poloze získané pomocí systému GPS a sítě mobilních telefonů.



Poznámka: Používání sítí WLAN může být v některých zemích omezeno. Například ve Francii je povoleno používat síť WLAN pouze uvnitř budov. Další informace získáte u místních orgánů.

Hledání míst

Hledání míst

Aplikace Mapy vám pomůže najít konkrétní místa a provozovny.

Zvolte možnost **Menu** > **Mapy a Hledat**.

- 1 Zadejte hledaná slova, například adresu nebo PSČ. Chcete-li vymazat pole hledání, zvolte možnost .
- 2 Zvolte možnost **Přejít**.
- 3 Vyberte položku v seznamu navrhovaných shod.
Aplikace zobrazí místo na mapě. Chcete-li na mapě zobrazit další místa z výsledku hledání, vyberte některou ze šipek u informační oblasti .

- 1 Vyberte pole hledání a zadejte hledaná slova, například adresu nebo PSČ.
- 2 Zvolte možnost . Chcete-li vymazat pole hledání, zvolte možnost .
- 3 Vyberte položku v seznamu navrhovaných shod.
Aplikace zobrazí místo na mapě. Chcete-li na mapě zobrazit další místa z výsledku hledání, vyberte některou ze šipek u informační oblasti .

Návrat k seznamu navrhovaných shod

Zvolte možnost **Seznam**.

Hledání různých typů míst v okolí

Zvolte možnost **Procházet kategorie** a vyberte kategorii, například obchody, ubytování nebo doprava.

Pokud nenajdete žádné výsledky, zkontrolujte, zda nemáte v hledaném pojmu překlep. Výsledky hledání online mohou ovlivnit i problémy s připojením k internetu.

Chcete-li se vyhnout poplatkům za přenos dat, můžete hledat i bez aktivního připojení k internetu (pokud máte mapy prohledávané oblasti uložené v přístroji).

Zobrazení podrobností místa

V aplikaci Mapy si můžete zobrazit více informací o určitém místě (například o hotelu nebo restauraci), pokud jsou k dispozici.

Zvolte **Menu** > **Mapy a Moje poloha**.

Zobrazení podrobností místa

Vyberte místo, jeho oblast informací (📍) a možnost **Zobrazit podrobnosti**.

Hodnocení místa

Vyberte místo, jeho oblast informací (📍), možnost **Zobrazit podrobnosti** a hvězdičkové hodnocení. Chcete-li například místu udělit 3 hvězdičky z 5, vyberte třetí hvězdičku. K hodnocení místa potřebujete připojení k internetu.

Pokud najdete místo, které neexistuje, obsahuje nevhodné informace nebo nesprávné podrobnosti (například chybnou polohu nebo kontaktní informace), doporučujeme, abyste je nahlásili společnosti Nokia.

Hlášení nesprávných informací

Vyberte místo a jeho oblast informací (📍), zvolte **Zobrazit podrobnosti** > **Nahlásit toto místo** a příslušnou možnost. Ke hlášení místa potřebujete aktivní připojení k internetu.

Dostupné volby se mohou lišit.

Oblíbené

Ukládání míst a tras

Ukládání adres, zajímavých míst a tras pro rychlejší použití v budoucnu.

Zvolte možnost **Menu** > **Mapy**.

Uložení místa

- 1 Zvolte možnost **Moje poloha**.
- 2 Klepněte na místo. Chcete-li vyhledat adresu nebo místo, zvolte možnost **Hledat**.
- 3 Klepněte na oblast s informacemi o oblasti (📍).
- 4 Zvolte možnost **Uložit místo**.

Uložení trasy

- 1 Zvolte možnost **Moje poloha**.
- 2 Klepněte na místo. Chcete-li vyhledat adresu nebo místo, zvolte možnost **Hledat**.
- 3 Klepněte na oblast s informacemi o oblasti (📍).
- 4 Chcete-li na trasu přidat další bod, zvolte možnost **Přidat do trasy**.
- 5 Zvolte možnost **Přidat nový bod trasy** a vyberte požadovanou možnost.
- 6 Zvolte možnost **Zobr. trasu** > **Volby** > **Uložit trasu**.

Zobrazení uložených míst a tras

Vyberte možnost **Oblíbené** > **Místa** nebo **Trasy**.

Zobrazování a organizace míst a tras

Rychlý přístup k uloženým místům a trasám pomocí oblíbených položek.

Seskupování míst a tras do sbírek, například při plánování cesty.

Zvolte **Menu** > **Mapy a Oblíbené**.

Zobrazení uloženého místa na mapě

- 1 Zvolte možnost **Místa** .
- 2 Přejděte na místo.
- 3 Zvolte možnost **Zobrazit na mapě** .

Chcete-li se vrátit do seznamu uložených míst, zvolte možnost **Seznam**.

Vytvoření sbírky

Zvolte možnost **Vytvořit novou sbírku** a zadejte název sbírky.

Přidání uloženého místa do sbírky

- 1 Zvolte možnost **Místa** a vyberte místo.
- 2 Zvolte možnost **Uspořádat sbírky** .
- 3 Zvolte možnost **Nová sbírka** nebo vyberte existující sbírku.

Pokud chcete odstranit trasu, přejděte do internetové služby **Mapy Ovi** na adrese www.ovi.com.

Odesílání míst přátelům

Chcete-li sdílet informace o místě s přáteli, můžete tyto údaje odeslat přímo do jejich přístrojů.

Zvolte **Menu** > **Mapy a Moje poloha**.

Odeslání místa do kompatibilního přístroje přítele

Vyberte místo na mapě, klepněte na oblast informací o místě (📍) a zvolte **Poslat**.

Synchronizace oblíbených položek

Plánování cest na webu **Mapy Ovi**, synchronizace uložených míst a tras s mobilním přístrojem a přístup k plánu na cestách.

K synchronizaci míst a tras mezi mobilním přístrojem a internetovou službou Mapy Ovi musíte být přihlášení k účtu Nokia.

Synchronizace uložených míst a tras

Zvolte možnost **Oblíbené** > **Synchronizovat s Ovi**. Pokud nemáte účet Nokia, budete vyzváni k jeho vytvoření.

Nastavení přístroje na automatickou synchronizaci oblíbených položek

Zvolte možnost  > **Synchronizace** > **Synchronizace** > **Při zapnutí a vypnutí**. Přístroj zahájí synchronizaci vždy, když otevřete nebo zavřete aplikaci Mapy.

Synchronizace vyžaduje aktivní připojení k internetu a může vyžadovat přenos velkého množství dat v síti vašeho poskytovatele služeb. Informace o poplatcích za datové přenosy získáte u provozovatele služby.

Chcete-li využívat internetovou službu Mapy Ovi, přejděte na stránku www.ovi.com.

Sdílení místa pobytu

Místo, kde se právě nacházíte, můžete zveřejnit na Facebooku i s textem a obrázkem. Vaši přátelé na Facebooku uvidí dané místo na mapě.

Zvolte možnost **Menu** > **Mapy a Sdíl. umíst.**

Chcete-li sdílet místo pobytu, musíte mít účet Nokia a účet Facebook.

- 1 Přihlaste se k účtu Nokia. Pokud účet zatím nemáte, zvolte možnost **Vytvořit nový účet**.
- 2 Přihlaste se ke svému účtu Facebook.
- 3 Nastavte aktuální místo.
- 4 Zadejte informace o situaci.
- 5 Chcete-li k příspěvku přidat obrázek, zvolte možnost **Přidat fotografii**.
- 6 Zvolte možnost **Sdílet umístění**.

Správa účtu na Facebooku

V hlavním zobrazení zvolte možnost **Účty** > **Sdílet nastavení umístění** > **Facebook**.

Sdílení místa pobytu a sledování míst pobytu ostatních vyžaduje připojení k internetu. Tato akce může vyžadovat přenos velkého množství dat a mohou být účtovány poplatky.

Sdílení místa pobytu ve službě Facebook se řídí podmínkami používání služby Facebook. Seznamte se s podmínkami používání a zásadami ochrany soukromí služby Facebook.

Než začnete sdílet místo svého pobytu, vždy pečlivě zvažte, s kým ho sdělíte. Zkontrolujte si nastavení soukromí sociální sítě, kterou používáte. Místo pobytu byste totiž mohli sdílet s velkou skupinou lidí.

Jízda a chůze

Získání hlasových pokynů

Hlasové pokyny (jsou-li pro váš jazyk k dispozici) vám pomáhají najít cestu k cíli, takže si můžete bez obav užít cestu.

Zvolte možnost **Menu** > **Mapy** a **Autem** nebo **Pěšky**.

Při prvním použití navigace autem nebo pěšky vás přístroj požádá o volbu jazyka hlasových pokynů a stažení příslušných souborů.

Pokud vyberete jazyk obsahující názvy ulic, budou nahlas vyslovovány i tyto názvy. Hlasové pokyny nemusí být pro váš jazyk dostupné.

Změna jazyka hlasových pokynů

V hlavním zobrazení zvolte  a **Navigace** > **Navigace pro řidiče** nebo **Navigace pro chodce** a příslušnou možnost.

Deaktivace hlasových pokynů

V hlavním zobrazení zvolte  a **Navigace** > **Navigace pro řidiče** nebo **Navigace pro chodce** a **Žádná**.

Opakování hlasového pokynu při navigaci autem

V zobrazení navigace zvolte **Volby** > **Opakovat**.

Nastavení hlasitosti hlasových pokynů při navigaci autem

V zobrazení navigace zvolte **Volby** > **Hlasitost**.

Jízda k cíli

Potřebujete-li podrobnou navigaci během jízdy, aplikace Mapy vám pomůže dostat se do cíle.

Zvolte **Menu** > **Mapy** a **Autem**.

Jízda k cíli

Zvolte **Nastavit cíl** a příslušnou možnost.

Jízda domů

Zvolte možnost **Autem domů**.

Při prvním použití možnosti **Autem domů** nebo **Pěšky domů** vás aplikace vyzve k zadání polohy domova. Chcete-li polohu domova později změnit, použijte následující postup:

- 1 V hlavním zobrazení zvolte možnost .
- 2 Zvolte možnost **Navigace** > **Domovské umístění** > **Znovu nastavit**.
- 3 Zvolte příslušnou možnost.

Tip: Nechcete-li zadávat cíl jízdy, zvolte možnost **Mapa**. Vaše poloha bude při pohybu zobrazena ve středu mapy.

Změna zobrazení při navigaci

Přejed'te přes obrazovku a zvolte **2D zobrazení**, **3D zobrazení**, **Zobrazení se šipkami** nebo **Přehled trasy**.

Dodržujte všechny místní zákony. Při řízení vozu si vždy nechte volné ruce pro řízení. Při řízení musí být vaše pozornost věnována především bezpečnosti silničního provozu.

Zobrazení Navigace



- 1 Trasa
- 2 Vaše poloha a směr
- 3 Kompas
- 4 Informační panel (rychlost, vzdálenost, čas)

Získávání dopravních a bezpečnostních informací

Získávejte na cestách v reálném čase informace o dopravních událostech, správných pruzích a upozornění na omezenou rychlost (pokud jsou ve vaší zemi nebo oblasti k dispozici).

Zvolte možnost **Menu > Mapy a Autem**.

Zobrazení dopravních událostí na mapě

Během navigace při řízení zvolte možnost **Volby > Dopr. info**. Události jsou zobrazeny jako trojúhelníky a čáry.

Aktualizace dopravních informací

Zvolte možnost **Volby > Dopr. info > Aktualizovat dopr. info**.

Při plánování trasy můžete přístroj nastavit tak, aby se vyhýbal dopravním událostem jako jsou dopravní zácpy nebo práce na silnici.

Vyhýbání dopravním událost

V hlavním zobrazení vyberte možnost  > **Navigace > Změnit trasu kvůli provozu**.

Při navigaci může být zobrazeno umístění rychlostních kamer, pokud je tato funkce povolena. Právní řády některých zemí zakazují nebo omezují používání dat o umístění rychlostních kamer. Nokia neodpovídá za přesnost nebo následky použití dat o umístění rychlostních kamer.

Chůze k cíli

Při navigaci v režimu chůze vás aplikace Mapy vede přes náměstí, parky, pěší zóny i nákupní centra.

Zvolte **Menu > Mapy a Pěšky**.

Chůze k cíli

Zvolte **Nastavit cíl** a příslušnou možnost.

Chůze domů

Zvolte možnost **Pěšky domů**.

Při prvním použití možnosti **Autem domů** nebo **Pěšky domů** vás aplikace vyzve k zadání polohy domova. Chcete-li polohu domova později změnit, použijte následující postup:

1 V hlavním zobrazení zvolte možnost .

- 2 Zvolte možnost **Navigace** > **Domovské umístění** > **Znovu nastavit**.
- 3 Zvolte příslušnou možnost.

Tip: Nechcete-li zadávat cíl chůze, zvolte možnost **Mapa**. Vaše poloha bude při pohybu zobrazena ve středu mapy.

Plánování trasy

Pomocí aplikace Mapy si můžete naplánovat cestu, vytvořit trasu a zobrazit ji na mapě dříve, než vyrazíte.

Zvolte **Menu** > **Mapy a Moje poloha**.

Vytvoření trasy

- 1 Klepněte na výchozí bod. Chcete-li vyhledat adresu nebo místo, zvolte **Hledat**.
- 2 Klepněte na oblast informací (i).
- 3 Zvolte možnost **Přidat do trasy**.
- 4 Chcete-li přidat další bod trasy, zvolte **Přidat nový bod trasy** a příslušnou možnost.

Změna pořadí bodů trasy

- 1 Vyberte bod trasy.
- 2 Zvolte možnost **Přesunout**.
- 3 Klepněte na místo, kam chcete bod trasy přesunout.

Úprava polohy bodu trasy

Klepněte na bod trasy, zvolte **Upravit** a příslušnou možnost.

Zobrazení trasy na mapě

Zvolte možnost **Zobr. trasu**.

Navigace do cíle

Zvolte možnost **Zobr. trasu** > **Volby** > **Zahájit cestu** nebo **Zahájit pěší cestu**.

Změna nastavení trasy

Nastavení trasy má vliv na navigační pokyny a způsob zobrazení trasy na mapě.

- 1 V zobrazení plánování trasy otevřete kartu **Nastavení**. Chcete-li přejít ze zobrazení navigace do zobrazení plánování trasy, zvolte **Volby** > **Body trasy** nebo **Seznam bodů trasy**.
- 2 Nastavte způsob přepravy na **Autem** nebo **Pěšky**. Pokud zvolíte možnost **Pěšky**, jednosměrné ulice jsou považovány za běžné ulice a lze používat cesty pro pěší, průchody přes parky, nákupní centra atd.
- 3 Zvolte požadovanou možnost.

Výběr režimu chůze

Otevřete kartu Nastavení a zvolte možnost **Pěšky** > **Preferovaná trasa** > **Ulice** nebo **Přímo**. Možnost **Přímo** je užitečná pro terén mimo cesty, protože ukazuje směr chůze.

Použití rychlejší nebo kratší trasy pro jízdu

Otevřete kartu Nastavení a zvolte možnost **Autem** > **Výběr trasy** > **Rychlejší trasa** nebo **Kratší trasa**.

Použití optimalizované trasy pro jízdu

Otevřete kartu Nastavení a zvolte možnost **Autem** > **Výběr trasy** > **Optimální**. Optimalizovaná trasa pro jízdu slučuje výhody kratší a rychlejší trasy.

Můžete také povolit nebo zakázat používání dálnic, placených silnic, trajektů atd.

Práce s časem

Hodiny

Hodiny



Zvolte možnost **Menu** > **Aplikace** > **Hodiny**.

Slouží k nastavování a správě upozornění a zjišťování místního času v různých zemích a městech.

Nastavení data a času

Na domovské obrazovce vyberte hodiny a zvolte možnost **Volby** > **Nastavení** > **Čas** nebo **Datum**.

Tip: Chcete-li zobrazit datum a čas, když je zamknutá klávesnice, stiskněte a podržte tlačítko **Menu**.

Nastavení upozornění

Přístroj můžete používat jako budík.

Na domovské obrazovce vyberte hodiny.

- 1 Zvolte možnost **Nové buzení**.
- 2 Nastavte čas upozornění a zadejte popis.
- 3 Chcete-li upozornění nastavit například na stejný čas každého dne, zvolte možnost **Opakování**.

Odebrání upozornění

Vyberte a podržte upozornění a v rozevíracím menu zvolte možnost **Odstranit buzení**.

Umlčení upozornění

Když přístroj upozorňuje na událost, můžete upozornění odložit. Upozornění bude odloženo o nastavenou dobu.

Během signalizace upozornění zvolte možnost **Odložit**.

Nastavení doby odložení

Na domovské obrazovce vyberte hodiny, zvolte možnost **Volby > Nastavení > Odklad buzení** a nastavte čas.

Upozornění můžete odložit také otočením přístroje displejem dolů. Chcete-li tuto funkci používat, musíte nejprve zapnout čidla.

Zapnutí čidel

Zvolte možnost **Menu > Nastavení a Telefon > Nastav. snímačů > Snímače > Zapnuto**.

Zapnutí ovládání odložení otočením

Zvolte možnost **Menu > Nastavení a Telefon > Nastav. snímačů > Ovládání otočení > Odklad buzení**.

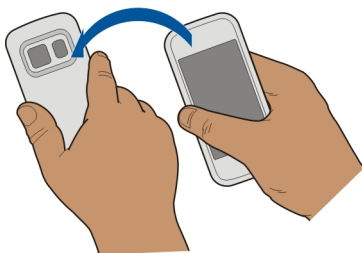

Automatické aktualizace data a času

Přístroj můžete nastavit tak, aby automaticky aktualizoval datum, čas a časové pásmo.

Na domovské obrazovce vyberte hodiny a zvolte možnost **Volby > Nastavení > Autom. aktualizace času > Zapnutá**.

Automatická aktualizace je síťová služba.

Změna časového pásma při cestování

Při cestách do zahraničí můžete nastavit hodiny na místní čas.

Na domovské obrazovce vyberte hodiny a přejděte na kartu světových hodin.

Přidání místa

Zvolte možnost **Volby** > **Přidat lokalitu** a vyberte místo.

Nastavení aktuálního místa

Vyberte a podržte místo a v rozevíracím menu zvolte možnost **Nast. jako aktuál. polohu**.

Čas v přístroji se změní podle zvoleného místa. Zkontrolujte, zda je nastaven správný čas.

Zjišťování času v různých městech

Chcete-li zobrazovat čas na různých místech, můžete tato místa přidat na kartu světového času. K místům můžete přidávat i obrázky, například snímek kamaráda, který v daném městě žije, nebo výhled z oblíbené turistické památky.

Vyberte na domovské obrazovce hodiny a přejděte na kartu světového času.

Přidání místa

Zvolte možnost **Volby** > **Přidat lokalitu** a vyberte místo. Můžete nastavit až 15 míst.

Přidání obrázku místa

Vyberte a podržte místo, v rozevíracím menu zvolte možnost **Změnit obrázek** a vyberte obrázek.

Kalendář

Kalendář



Zvolte možnost **Menu** > **Kalendář**.

Kalendář přístroje nabízí následující možnosti:



- Zorganizujte si rozvrh dne
- Přidávání připomínek výročí a dalších důležitých dat
- Udržování aktuálního seznamu úkolů

Můžete vést samostatné kalendáře pro volný čas a práci.

Zobrazení plánu na týden

Záznamy kalendáře můžete procházet v různých zobrazeních. Chcete-li snadno přehlédnout všechny záznamy určitého týdne, použijte zobrazení týdne.



Na domovské obrazovce vyberte datum.

Na panelu nástrojů zvolte možnost  > .

Přidání úkolu do seznamu úkolů

Musíte v práci dokončit důležité úkoly, vrátit knihy do knihovny nebo se třeba těšíte na nějakou událost, kterou chcete navštívit? Do kalendáře si můžete přidávat úkoly. Pokud musíte stihnout konkrétní termín, nastavte připomínku.



Na domovské obrazovce vyberte datum.

- 1 Přejděte na požadované datum a zvolte možnost .
- 2 Vyberte typ záznamu a zvolte možnost **Úkol**.
- 3 Vyplňte pole. Chcete-li dialogové okno zadávání textu ukončit, zvolte možnost .
- 4 Chcete-li přidat připomenutí úkolu, zvolte možnost **Upozornění** > **Zapnuté**.

Přidání schůzky

Důležité schůzky si do kalendáře ukládejte jako schůzky.

Na domovské obrazovce vyberte datum.

- 1 Přejděte na požadované datum a zvolte možnost . Aplikace automaticky vybere záznam typu schůzky.
- 2 Vyplňte pole. Chcete-li dialogové okno zadávání textu ukončit, zvolte možnost .
- 3 Chcete-li záznam schůzky v pravidelných intervalech opakovat, zvolte možnost **Opakování** a časový interval. Zvolte možnost **Opakovat do** a zadejte datum ukončení.

Připomenutí narozenin

Můžete také přidat připomínky narozenin a dalších důležitých událostí. Připomínky jsou opakovány jednou za rok.

Na domovské obrazovce vyberte datum.

- 1 Přejděte na požadované datum a zvolte možnost **Volby** > **Nový záznam** > **Typ záznamu v kalendáři** > **Výročí**.
- 2 Vyplňte všechna pole. Chcete-li dialogové okno zadávání textu ukončit, zvolte možnost .

Samostatné kalendáře pro volný čas a práci

V přístroji můžete používat více než jeden kalendář. Vytvořte si jeden pracovní a druhý pro volný čas.

Na domovské obrazovce vyberte datum.

Vytvoření nového kalendáře

- 1 Zvolte možnost **Volby** > **Spravovat kalendáře**.
- 2 Zvolte možnost **Volby** > **Vytvořit nový kalendář**.
- 3 Zadejte název a nastavte barevný kód kalendáře.
- 4 Nastavení viditelnosti kalendáře. Když je kalendář skrytý, nejsou záznamy a připomínky zobrazovány v jednotlivých zobrazeních kalendáře ani na domovské obrazovce.

Změna nastavení kalendáře

V zobrazení **Spravovat kalendáře** vyberte požadovaný kalendář.

Přidání záznamu do určitého kalendáře

- 1 Přejděte na požadované datum a zvolte možnost .
- 2 Vyberte požadovaný typ záznamu.
- 3 Zvolte možnost **Zázn. v kalendáři uložen do** a vyberte kalendář, do kterého chcete záznam uložit.

V jednotlivých zobrazeních kalendáře označují příslušnost do jednotlivých kalendářů barevné kódy.

Kancelář

Quickoffice

O sadě Quickoffice



Zvolte možnost **Menu** > **Kancelář** > **Quickoffice**.

Sada Quickoffice obsahuje následující aplikace:

- Quickword pro prohlížení a úpravy dokumentů Microsoft Word
- Quicksheet pro prohlížení a úpravy sešitů Microsoft Excel
- Quickpoint pro prohlížení a úpravy prezentací Microsoft PowerPoint

Všechny formáty souborů a funkce nejsou podporovány.

Čtení dokumentů Microsoft Word, Excel a Powerpoint

Sada Quickoffice umožňuje prohlížení dokumentů Microsoft Office jako jsou dokumenty Word, sešity Excel a prezentace PowerPoint.

Zvolte možnost **Menu > Kancelář > Quickoffice.**

Otevření souboru

Vyberte paměť, ve které je soubor uložen, přejděte do správné složky a vyberte soubor.

Řazení souborů

Zvolte možnost **Volby > Třídít podle.**

Odeslání souborů do kompatibilního přístroje

Zvolte možnost  a vyberte způsob odeslání.

Všechny formáty a funkce nejsou podporovány.

Úpravy dokumentů

V aplikaci Quickoffice můžete upravovat dokumenty Microsoft Word.

Zvolte možnost **Menu > Kancelář > Quickoffice.**

Vytvoření nového dokumentu

Zvolte možnost **Nový dokument.**

Vkládání textu

Vyberte prázdnou oblast a zadejte text.

Úpravy textu

Vyberte odstavec.

Formátování textu

Chcete-li upravit vlastnosti písma a odstavce, zvolte možnost **Volby > Formát.**

Úpravy sešitů

V aplikaci Quickoffice můžete upravovat sešity Microsoft Excel.

Zvolte možnost **Menu > Kancelář > Quickoffice.**

Vytvoření nového dokumentu

Zvolte možnost **Nový dokument.**

Úpravy buněk

Vyberte buňku a zvolte možnost **Volby** > **Upravit buňku**. Chcete-li vložit funkci, zvolte v zobrazení úprav možnost **Volby** > **Vložit funkci**.

Úpravy prezentací

V aplikaci Quickoffice můžete upravovat prezentace Microsoft PowerPoint.

Zvolte možnost **Menu** > **Kancelář** > **Quickoffice**.

Vytvoření nového dokumentu

Zvolte možnost **Nový dokument**.

Přidání snímku

Zvolte možnost **Volby** > **Volby snímku** > **Vložit nový snímek**.

Vložení obrázku, textového pole, tvaru nebo jiného prvku

Zvolte možnost **Volby** > **Vložit**.

Úpravy textu

Vyberte textové pole a zvolte možnost **Volby** > **Upravit textové pole**.

Čtení dokumentů PDF



Aplikace Adobe Reader slouží ke čtení dokumentů PDF.

Zvolte **Menu** > **Kancelář** > **Adobe PDF**.

Otevření souboru

Vyberte paměť, ve které je soubor uložen, přejděte do správné složky a vyberte soubor.

Výpočty



Zvolte možnost **Menu** > **Kancelář** > **Kalkulačka**.

- 1 Zadejte první číslo výpočtu.
- 2 Vyberte funkci, například sčítání nebo odčítání.
- 3 Zadejte další číslo výpočtu.
- 4 Zvolte možnost =.

Uložení a načtení výsledku výpočtu

Zvolte možnost **Volby** > **Paměť** > **Uložit** nebo **Vyvolat**.

Psaní poznámek O aplikaci Poznámky



Zvolte možnost **Menu** > **Kancelář** > **Poznámky**.

V aplikaci Poznámky si můžete psát poznámky, například zápisky ze schůzek, a ukládat přijaté soubory ve formátu prostého textu (TXT).

Vytvoření nákupního seznamu

Nákupní seznamy na papíře můžete snadno ztratit. Místo psaní na papír si můžete nákupní seznam vytvořit pomocí aplikace Poznámky. Tak budete mít seznam stále s sebou! Takový seznam můžete také poslat někomu z rodiny.

Zvolte možnost **Menu** > **Kancelář** > **Poznámky**.

- 1 Zvolte možnost **Volby** > **Nová poznámka**.
- 2 Do pole poznámky zadejte text.

Odeslání seznamu

Otevřete poznámku, zvolte možnost **Volby** > **Odeslat** a vyberte způsob odeslání.

Překlad slov z jednoho jazyka do jiného



Slovník umožňuje překládat slova z jednoho jazyka do druhého. Funkce nemusí podporovat všechny jazyky.

Zvolte možnost **Menu** > **Kancelář** > **Slovník**.

- 1 Do pole hledání zadejte text. Přístroj zobrazuje navrhovaná slova k překladu.
- 2 Vyberte v seznamu slovo.

Změna zdrojového nebo cílového jazyka

Zvolte možnost **Volby** > **Jazyky** > **Zdroj** nebo **Cíl**.

Stažení dalších jazyků z internetu

Zvolte možnost **Volby** > **Jazyky** > **Stáhnout jazyky**.

Kromě předem nainstalované angličtiny můžete přidat ještě dva další jazyky.

Otevírání a vytváření souborů zip

Správce komprimace slouží k otevírání a rozbalování souborů zip. Můžete také vytvářet nové soubory zip pro ukládání a komprimaci souborů.

 Zvolte možnost **Menu** > **Kancelář** > **Zip**.

Možnosti připojení

Připojení k internetu

Nastavení způsobu připojování přístroje k internetu

Když je třeba připojit se k síti, přístroj automaticky vyhledá dostupnou známou síť a připojí se k ní. Vybírá podle nastavení připojení (pokud pro danou aplikaci neplatí speciální nastavení).

Zvolte možnost **Menu** > **Nastavení a Připojení** > **Nastavení**.

Automatické přepnutí na známou bezdrátovou síť WLAN, kdykoli je dostupná

Zvolte možnost **Přepnout na WLAN** > **Pouze známé WLAN**.

K sítím WLAN se můžete připojovat i ručně pomocí průvodce bezdrátovými sítěmi WLAN.

Používání pouze sítí WLAN

Chcete-li se v domovské síti připojovat k sítím WLAN, zvolte možnost **Použití dat v dom. zemi** > **Pouze WLAN**. Chcete-li se k sítím WLAN připojovat mimo domovskou síť, zvolte možnost **Použití dat v zahraničí** > **Pouze WLAN**.

Automatické používání paketového datového spojení v domovské síti

Zvolte možnost **Použití dat v dom. zemi** > **Automaticky**.

Chcete-li přístroj nastavit tak, aby se v době, kdy jste v domovské zemi, připojoval pouze přes domácího poskytovatele síťových služeb, zvolte možnost **Použití dat v dom. zemi**. Chcete-li přístroj nastavit tak, aby před připojením žádal o potvrzení, zvolte možnost **Použití dat v dom. zemi** > **Vždy se zeptat**.

Žádost o potvrzení před použitím paketového datového spojení mimo domovskou síť

Zvolte možnost **Použití dat v zahraničí** > **Vždy se zeptat**.

Chcete-li přístroj nastavit tak, aby se připojoval automaticky, zvolte možnost **Použití dat v zahraničí** > **Automaticky**. Navazování datových spojení v zahraničí může výrazně zvýšit náklady na přenosy dat.

Změna priority přístupového bodu pro připojení k internetu

- 1 Zvolte možnost **Cíle** > **Internet**.
- 2 Vyberte a podržte přístupový bod a v rozevíracím menu zvolte možnost **Změnit prioritu**.
- 3 Klepněte na místo v seznamu, kam chcete přístupový bod přesunout.

Příklad: Pokud je některý přístupový bod WLAN uveden v seznamu dříve než přístupový bod pro paketová data, přístroj se vždy nejprve pokusí připojit k přístupovému bodu WLAN. K přístupovému bodu paketových dat se připojuje pouze v případě, že síť WLAN není dostupná.

Vytvoření nového přístupového bodu

Zvolte možnost **Volby > Nový přístupový bod**.

Bezdrátová LAN

Připojení WLAN

 Zvolte možnost **Menu > Nastavení a Připojení > WLAN**.

Průvodce sítěmi WLAN pomáhá při připojování k bezdrátovým sítím WLAN a správě připojení WLAN.

 **Důležité:** Pro zvýšení bezpečnosti připojení k sítím WLAN použijte šifrování. Použití šifrování zmenšuje riziko přístupu jiných osob k vašim datům.

 **Poznámka:** Používání sítí WLAN může být v některých zemích omezeno. Například ve Francii je povoleno používat síť WLAN pouze uvnitř budov. Další informace získáte u místních orgánů.

Připojení k domácí síti WLAN

Náklady na přenášení dat můžete ušetřit tak, že se při prohlížení webu doma budete připojovat přes domácí bezdrátovou síť WLAN.

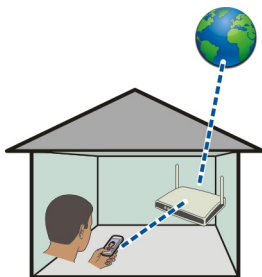

- 1 Zvolte možnost **Menu > Nastavení a Připojení > WLAN**.
- 2 Vyberte a podržte domácí síť a v rozevíracím menu zvolte možnost **Spustit procházení webu**.

Pokud je domácí síť WLAN zabezpečená, zadejte heslo. Pokud je domácí síť WLAN skrytá, zvolte možnost **Jiná (skrytá síť)** a zadejte název sítě (identifikátor služby SSID).

Ukončení připojení k síti WLAN

Vyberte a podržte spojení a v rozevíracím menu zvolte možnost **Odpojit WLAN**.

Připojení k síti WLAN na cestách

Připojení k bezdrátové síti WLAN je snadnou cestou k internetu v době, kdy nejste doma. Můžete se připojovat k veřejným sítím WLAN na veřejných místech jako jsou knihovny nebo internetové kavárny.

- 1 Zvolte možnost **Menu > Nastavení a Připojení > WLAN**.
- 2 Vyberte a podržte požadované připojení k síti WLAN a v rozevíracím menu zvolte možnost **Spustit procházení webu**.

Bluetooth

Připojení Bluetooth



Zvolte možnost **Menu > Nastavení a Připojení > Bluetooth**.

Pomocí bezdrátového spojení Bluetooth se můžete připojit k jiným kompatibilním zařízením jako jsou mobilní přístroje, počítače, headsety a sady do auta.

Pomocí tohoto spojení můžete posílat z přístroje položky, přenášet soubory z kompatibilního počítače a tisknout soubory na kompatibilní tiskárně.

Protože přístroje využívající bezdrátovou technologii Bluetooth spolu komunikují na bázi rádiových vln, nemusí být umístěny v přímé linii viditelnosti. Oba přístroje však musejí být ve vzdálenosti do 10 metrů. Spojení může být náchylné na rušení překážkami, například stěnami nebo jinými elektronickými přístroji.

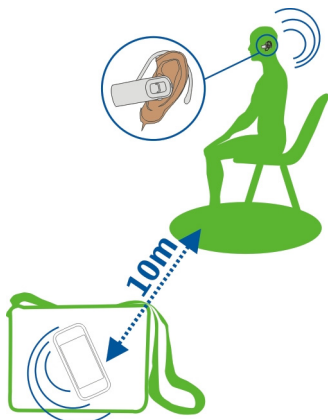

Když je přístroj zamknut, jsou povolena pouze spojení s autorizovanými přístroji.

Připojení k bezdrátovému headsetu

S bezdrátovým headsetem můžete přijímat hovory, i když nemáte přístroj po ruce, a můžete si ponechat volné ruce například pro práci na počítači.

- 1 Zvolte možnost **Menu > Nastavení a Připojení > Bluetooth > Zapnuto**.
- 2 Zapněte headset.
- 3 Chcete-li přístroj spárovat s headsetem, přejděte na kartu **Spárované přístroje**.
- 4 Vyberte headset.

Pokud headset není v seznamu zobrazen, můžete ho hledat po zvolení možnosti **Volby > Nový spárovaný přístroj**.

- 5 Někdy může být nutné zadat heslo. Další informace najdete v uživatelské příručce k headsetu.

Posílání obrázků nebo jiného obsahu do jiného přístroje pomocí funkce Bluetooth

Přes spojení Bluetooth můžete posílat obrázky, videa, vizitky, záznamy kalendáře či jiný obsah do kompatibilních přístrojů přátel nebo do počítače.

Současně může být aktivních několik spojení Bluetooth. Když je například přístroj připojen ke kompatibilnímu headsetu, můžete současně posílat soubory do jiného kompatibilního zařízení.

- 1 Vyberte a podržte položku, například obrázek. V místním menu zvolte možnost **Odeslat > Přes Bluetooth**.
- 2 Vyberte přístroj, ke kterému se chcete připojit. Pokud požadovaný přístroj není v seznamu zobrazen, můžete ho vyhledat po zvolení možnosti **Další přístroje**. Při hledání zobrazí přístroj zařízení v dosahu.
- 3 Pokud kterýkoli přístroj vyžaduje zadání hesla, zadejte heslo. Heslo, které si můžete určit sami, musíte zadat v obou zařízeních. Heslo některých zařízení je pevně nastaveno. Další informace najdete v uživatelské příručce k zařízení.
Heslo platí pouze pro aktuální spojení.
- 4 Pokud se k zařízení připojujete často, můžete ho nastavit jako autorizované. Potvrďte při párování dotaz na autorizaci: **Autorizovat přístroj, aby se mohl připojovat automaticky?** Když je přístroj autorizován, nemusíte při každém spojení zadávat heslo.

Připojení k sadě do auta v režimu vzdálené SIM karty

V režimu vzdálené SIM karty může kompatibilní sada do auta využívat SIM kartu přístroje.

Zvolte možnost **Menu > Nastavení a Připojení > Bluetooth**.

Před zapnutím režimu vzdálené SIM karty musí být přístroj spárován s příslušenstvím. Párování zahajte ze sady do auta.

- 1 Chcete-li zapnout funkci Bluetooth, zvolte možnost **Bluetooth > Zapnuto**.
- 2 Chcete-li v přístroji zapnout režim vzdálené SIM karty, zvolte možnost **Režim vzdálené SIM > Zapnutý**.
- 3 Zapněte funkci Bluetooth v sadě do auta.

Když je zapnut režim vzdálené SIM karty, zobrazí přístroj na domovské obrazovce ikonu **Režim vzdálené SIM**. Připojení k bezdrátové síti bude ukončeno a nebudete moci používat služby SIM karty ani funkce vyžadující pokrytí celulární sítí.

Uskutečňování nebo přijímání hovorů v režimu vzdálené SIM vyžaduje kompatibilní příslušenství připojené k přístroji, například sadu do auta.

Přístroj v tomto režimu umožňuje pouze tísňové volání.

Vypnutí režimu vzdálené SIM karty

Stiskněte vypínač a zvolte možnost **Ukončit rež. vzdálené SIM**.

Blokování zařízení

Ostatním zařízením můžete bránit ve vytvoření spojení Bluetooth s tímto přístrojem.

Zvolte možnost **Menu** > **Nastavení a Připojení** > **Bluetooth**.

Přejděte na kartu Spárované přístroje, vyberte a podržte zařízení, které chcete blokovat, a v rozevíracím menu zvolte možnost **Blokovat**.

Odebrání zařízení ze seznamu blokových zařízení

Přejděte na kartu Blokové přístroje, vyberte a podržte zařízení, které chcete odstranit ze seznamu blokových zařízení, a v rozevíracím menu zvolte možnost **Odstranit**.

Pokud odmítnete požadavek jiného zařízení na párování, přístroj se zeptá, zda chcete zařízení přidat do seznamu blokových zařízení.

Ochrana přístroje

Když je v přístroji zapnuto spojení Bluetooth, můžete ovládat možnost nalezení svého přístroje a připojení k němu.

Zvolte možnost **Menu** > **Nastavení a Připojení** > **Bluetooth**.

Ochrana před detekováním přístroje jinými zařízeními

Zvolte možnost **Viditelnost mého telef.** > **Skrytý**.

Když je přístroj skrytý, nemohou ho ostatní zařízení detekovat. Spárované přístroje se však k vašemu přístroji připojit mohou.

Vypnutí technologie Bluetooth

Zvolte možnost **Bluetooth** > **Vypnuto**.

Přístroj nepárujte s neznámými zařízeními ani nepovolujte připojení od neznámých přístrojů. Zabráníte tak přijímání nebezpečného obsahu.

USB, datový kabel

Kopírování obrázků nebo jiného obsahu mezi přístrojem a počítačem

Pomocí datového kabelu USB můžete mezi přístrojem a počítačem kopírovat obrázky i jiný obsah.

- 1 Chcete-li zkontrolovat, zda je nastaven režim USB Přenos médií, zvolte možnost **Menu** > **Nastavení a Připojení** > **USB** > **Přenos médií**.
- 2 K připojení přístroje k počítači použijte kompatibilní datový kabel USB .
Přístroj je v počítači zobrazen jako přenosné zařízení. Pokud režim Přenos médií s počítačem nespolupracuje, použijte režim Velkokap. úlož..
- 3 Obsah kopírujte pomocí správce souborů v počítači.

Změna režimu USB

Nejlepších výsledků při kopírování obsahu nebo synchronizaci přístroje s počítačem přes kabel USB dosáhnete ve vhodném režimu USB.

Zvolte možnost **Menu > Nastavení a Připojení > USB** a vyberte z následujících voleb:

 **Nokia Ovi Suite** — Připojení přístroje ke kompatibilnímu počítači s nainstalovanou sadou Nokia Ovi Suite. V tomto režimu můžete synchronizovat přístroj pomocí sady Ovi Suite a využívat i další funkce sady Ovi Suite.

Tento režim je automaticky zapnut při otevření sady Ovi Suite.

 **Velkokap. úlož.** — Připojení přístroje ke kompatibilnímu počítači bez nainstalované sady Ovi Suite. Přístroj bude připojen jako velkokapacitní paměť USB flash. Přístroj můžete připojit i k dalším zařízením, ke kterým lze připojit jednotku USB, například k domácímu stereu nebo audiozařízením v autě.

Když je počítač v tomto režimu, nemusí být možné používat některé aplikace v přístroji.

K paměťové kartě v přístroji nemůžete přistupovat z druhého přístroje.

 **Přenos médií** — Připojení přístroje ke kompatibilnímu počítači bez nainstalované sady Ovi Suite. Hudbu chráněnou systémem DRM (správa digitálních práv) lze přenášet pouze v tomto režimu. V tomto režimu lze používat také některé domácí zábavní systémy a tiskárny.

 **Připoj. PC k int.** — Připojení přístroje ke kompatibilnímu počítači a používání přístroje jako bezdrátového modemu. Počítač se k internetu připojí automaticky.

Tip: Když je připojen kabel USB, můžete ve většině zobrazení změnit režim připojení USB. V pravém horním rohu zvolte možnost  > **USB**.

Připojení velkokapacitní paměti USB

Adaptér USB On-The-Go (OTG) umožňuje připojit k přístroji kompatibilní klíčenky nebo pevné disky USB.

Připojení klíčenky

- 1 Konec adaptéru USB OTG s konektorem microUSB připojte do portu USB v přístroji.
- 2 Připojte k adaptéru USB OTG klíčenku.

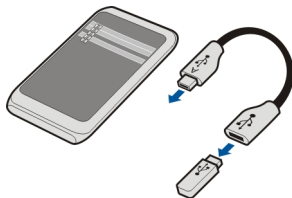

Přístroj spustí aplikaci Správce souborů a zobrazí klíčenku jako velkokapacitní paměť.

Kopírování a přesouvání souborů

V aplikaci Spr. souborů vyberte a podržte soubor, který chcete kopírovat nebo přesunout, a v rozevíracím menu vyberte požadovanou možnost a cílovou složku.

Když připojujete pevný disk vyžadující více než 200 mA napájení, použijte pro pevný disk externí napájení.

Připojení VPN

Zvolte možnost **Menu > Nastavení a Připojení > Nastavení > VPN**.

Virtuální soukromé síť (virtual private network, VPN) slouží například k připojení k firemnímu intranetu nebo k dálkovému přístupu k poště.

Pravidla VPN určují způsob šifrování dat a ověřování vašeho přístroje společností. Chcete-li nakonfigurovat klienta, certifikáty a pravidla sítě VPN, obraťte se na správce IT ve firmě. Po nainstalování pravidel bude automaticky způsob připojení sítě VPN automaticky přiřazen k cílovému intranetu.

Další informace najdete na stránkách www.nokia.com při hledání slov mobilní VPN.

Ukončení připojení k síti

Pokud připojení k síti využívá několik aplikací, můžete některá nebo všechna připojení k síti ukončit pomocí aplikace Správce spojení.

Zvolte možnost **Menu > Nastavení a Připojení > Správce spojení**.

Vyberte a podržte spojení a v rozevíracím menu zvolte možnost **Odpojit**.

V zobrazení aktivních datových spojení vidíte aktuální datová spojení. Ikona ➡ označuje paketové datové spojení a ikona 🌐 připojení k bezdrátové síti WLAN.

Zobrazení podrobností spojení

Vyberte a podržte spojení a v rozevíracím menu zvolte možnost **Detaily**.

Přístroj zobrazí podrobné údaje jako je množství přenesených dat a délka připojení.

Tip: Chcete-li spustit aplikaci Správce spojení, vyberte oblast upozornění v pravém horním rohu a zvolte možnost  > **Správce spojení**.

Ukládání souborů na vzdálenou jednotku

Pokud chcete zálohovat data nebo uvolnit místo v přístroji, můžete souboru ukládat a spravovat na vzdálené jednotce.

Zvolte možnost **Menu > Nastavení a Připojení > Vzdál. jednotky**.

Nastavení vzdálené jednotky můžete obdržet v podobě konfigurační zprávy od poskytovatele služby. Otevřete zprávu a uložte nastavení.

Služba může být placená. Informace o dostupnosti a případných cenách vám sdělí poskytovatel služeb.

Připojení ke vzdálené jednotce

Vyberte a podržte vzdálenou jednotku a v rozevíracím menu zvolte možnost **Připojit**.

Přidání nové vzdálené jednotky

- 1 Zvolte možnost **Volby > Nová jednotka**.
- 2 Zadejte název vzdálené jednotky.
- 3 Zadejte webovou adresu vzdálené jednotky včetně čísla portu.
- 4 Chcete-li vybrat přístupový bod používaný pro připojení ke vzdálené jednotce, zvolte možnost **Přístupový bod > Definov. uživatelem**. Pokud zvolíte **Dotaz dle potřeby**, budete při každém připojení aplikace k síti dotazováni na cílové umístění nebo přístupový bod.
- 5 Zadejte uživatelské jméno a heslo (pokud ho služba vzdálené jednotky požaduje).

Změna nastavení existující vzdálené jednotky

Zvolte možnost **Vzdálené jednotky** a vyberte požadovanou jednotku.

Ke vzdáleným jednotkám můžete přistupovat pomocí aplikace **Správce souborů**, ve které můžete uložené soubory i spravovat.

Správa přístroje

Udržování softwaru přístroje a aplikací v aktuálním stavu

Aktualizace softwaru přístroje a aplikací

Aktualizace softwaru přístroje a aplikací slouží k získávání nových a rozšířených funkcí přístroje. Aktualizace softwaru může zlepšit výkon přístroje.



Před aktualizací softwaru přístroje je doporučeno zálohovat osobní data.



Upozornění:

Pokud instalujete novou verzi softwaru, nemůžete používat přístroj, a to ani pro tísňová volání, dokud není instalace dokončena a přístroj není restartován.

Používání této služby nebo stahování obsahu může vyžadovat přenos velkého množství dat, který může být zpoplatněn.

Po aktualizaci softwaru přístroje nebo aplikací nemusejí být aktuální pokyny v uživatelské příručce.

Aktualizace softwaru přístroje a aplikací z přístroje



Můžete zkontrolovat, zda pro váš přístroj nejsou k dispozici aktualizace softwaru nebo jednotlivých aplikací. Tyto aktualizace pak můžete stáhnout a nainstalovat do přístroje (síťová služba). Přístroj můžete také nastavit tak, aby aktualizace kontroloval automaticky a upozorňoval vás, když budou k dispozici důležité nebo doporučené aktualizace.

Zvolte **Menu** > **Aplikace** > **Aktual. sw..**

Pokud jsou k dispozici aktualizace, vyberte, které aktualizace chcete stáhnout a nainstalovat, a zvolte možnost .

Nastavení přístroje na automatickou kontrolu aktualizací

Zvolte možnost **Volby** > **Nastavení** > **Aut. zjišťování aktualizací**.

Aktualizace softwaru přístroje z počítače

K aktualizaci softwaru přístroje můžete použít sadu Nokia Ovi Suite v počítači. Potřebujete kompatibilní počítač, vysokorychlostní připojení k internetu a kompatibilní datový kabel USB pro připojení přístroje k počítači.

Další informace a sadu Nokia Ovi Suite ke stažení najdete na webu www.ovi.com/suite.

Správa souborů

O aplikaci Správce souborů



Zvolte možnost **Menu** > **Kancelář** > **Spr. souborů**.

Správce souborů slouží k procházení, spravování a otevírání souborů v přístroji.

Zobrazení souborů uložených v přístroji

Zvolte možnost **Menu** > **Kancelář** > **Spr. souborů** a vyberte požadovanou paměť.

Přístroj zobrazí složky v hlavním adresáři vybrané paměti.

Organizace souborů

V aplikaci Správce souborů můžete odstraňovat, přesouvat, kopírovat a vytvářet nové soubory a složky. Když budete soubory organizovat do složek, může vám to pomoci při jejich budoucím hledání.

Zvolte možnost **Menu** > **Kancelář** > **Spr. souborů**.

Vytvoření nové složky

Ve složce, ve které chcete vytvořit podsložku, zvolte možnost **Volby** > **Uspořádat** > **Nová složka**.

Kopírování nebo přesunutí souboru do složky

Vyberte a podržte soubor a v rozevíracím menu vyberte příslušnou možnost.

Zálohování souborů

Chcete si být jisti, že neztratíte žádný důležitý soubor? Paměť přístroje můžete zálohovat do kompatibilního počítače.

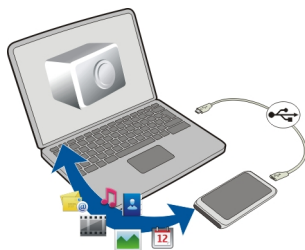

- 1 Spusťte v počítači sadu Nokia Ovi Suite.
- 2 Připojte přístroj k počítači v režimu Nokia Ovi Suite.
- 3 V sadě Ovi Suite zvolte možnost **Nástroje > Zálohovat**.

Doporučujeme vám paměť přístroje pravidelně zálohovat do kompatibilního počítače.

Tip: Je-li v přístroji obsah chráněný systémem DRM, použijte pro zálohování licencí i obsahu do počítače sadu Nokia Ovi Suite.

Formátování velkokapacitní paměti

Chcete odstranit veškerý obsah velkokapacitní paměti přístroje? Když velkokapacitní paměť naformátujete, budou odstraněna všechna data.

Před formátováním velkokapacitní paměti zálohujte všechna data, která chcete zachovat. Všechna data budou trvale odstraněna.

- 1 Zvolte možnost **Menu > Kancelář > Spr. souborů**.
- 2 Vyberte a podržte velkokapacitní paměť a v rozevíracím menu zvolte možnost **Formátovat**.

Velkokapacitní paměť neformátujte pomocí softwaru pro počítač, protože by to mohlo omezit její výkon.

K zálohování dat do kompatibilního počítače můžete použít sadu Nokia Ovi Suite. Technologie správy digitálních práv (DRM) může zabránit obnově některých záložních dat. Další informace o technologii DRM použité pro konkrétní obsah zjistíte u poskytovatele služby.

Zvětšení dostupné paměti pro více obsahu

Chcete zvětšit dostupnou paměť přístroje, abyste mohli nainstalovat více aplikací a přidat více obsahu?

Přenechte data do velkokapacitní paměti nebo do kompatibilního počítače.

Pokud již nepotřebujete následující obsah, můžete ho odstranit:

- Textové, multimediální a e-mailové zprávy
- Záznamy a detaily kontaktů
- Aplikace
- Instalační soubory (SIS nebo SISX) aplikací, které jste nainstalovali. Soubory zálohujte do kompatibilního počítače.
- Obrázky a video v aplikaci Fotografie. Soubory zálohujte do kompatibilního počítače.

Tip: Pokud máte nainstalované zkušební nebo předváděcí aplikace po skončení platnosti, odstraňte je.

Správa aplikací

O programu Správce aplikací

 Zvolte možnost **Menu** > **Nastavení a Správce aplikací**.

Ve správci aplikací můžete zobrazovat podrobnosti o nainstalovaných aplikacích, odebírat aplikace a určovat nastavení.

Instalovat můžete následující typy aplikací:

- Aplikace Java™ ME s příponou .jad nebo .jar.
- Aplikace kompatibilní s operačním systémem Symbian s příponou .sis nebo .sisx.
- Nástroje widget s příponou .wgz.

Instalujte pouze aplikace kompatibilní s vaším přístrojem.

Odebrání aplikace z přístroje

Nainstalované aplikace, které už nepotřebujete používat, můžete odebrat, abyste uvolnili dostupnou paměť.

Zvolte možnost **Menu** > **Nastavení a Správce aplikací**.

- 1 Zvolte možnost **Instalované apl.**
- 2 Vyberte a podržte aplikaci, kterou chcete odebrat, a v rozevíracím menu zvolte možnost **Odinstalovat**.

Když aplikaci odeberete, můžete ji znovu nainstalovat pouze v případě, že máte původní instalační soubor nebo úplnou zálohu odebrané aplikace. Po odebrání aplikace nemusí být možné otevřít soubory, které jste v ní vytvořili.

Pokud na odebrané aplikaci závisí některá nainstalovaná aplikace, může taková aplikace přestat fungovat. Další informace najdete v uživatelské dokumentaci k nainstalované aplikaci.

Po nainstalování programů na kompatibilní paměťovou kartu zůstávají instalační soubory (SIS, SISX) v paměti přístroje. Soubory mohou využívat velkou část paměti a znemožňovat vám ukládání dalších souborů. Pro zajištění dostatku místa v paměti zálohujte pomocí aplikace Nokia Ovi Suite instalační soubory do kompatibilního počítače a poté pomocí správce souborů odstraňte instalační soubory z paměti přístroje. Je-li soubor .sis doručen jako příloha zprávy, odstraňte zprávu ze složky přijatých zpráv.

Synchronizace obsahu

Synchronizace

 Zvolte možnost **Menu > Nastavení a Připojení > Přenos dat > Synchronizace**.

Aplikace Synchronizace slouží k synchronizaci kontaktů, poznámek a dalšího obsahu mezi přístrojem a vzdáleným serverem. Po synchronizaci bude na serveru uložena záložní kopie důležitých dat.



Synchronizace obsahu mezi přístrojem a vzdáleným serverem

Chtěli byste mít kalendář, poznámky a další obsah zálohované a kdykoli po ruce, ať jste u počítače nebo na cestách s mobilním přístrojem? Aplikace Synchronizace slouží k synchronizaci důležitého obsahu mezi přístrojem a vzdáleným serverem.

Zvolte možnost **Menu > Nastavení a Připojení > Přenos dat > Synchronizace**.

Nastavení synchronizace můžete obdržet v podobě konfigurační zprávy od poskytovatele služeb. Nastavení synchronizace jsou uložena v synchronizačním profilu. Při otevření aplikace je zobrazen výchozí nebo naposledy použitý synchronizační profil.

Zařazení nebo vyloučení typů obsahu

Vyberte typ obsahu.

Synchronizace dat

Zvolte možnost **Volby** > **Synchronizovat**.

Tip: Chcete-li synchronizovat obsah mezi přístrojem a portálem Ovi, můžete použít aplikaci Synchronizace Ovi.

Synchronizace Ovi



Zvolte možnost **Menu** > **Aplikace** > **Nástroje** > **Synchr. Ovi**.

Pomocí služby Synchronizace Ovi můžete synchronizovat kontakty, záznamy kalendáře a poznámky mezi přístrojem a službou Ovi by Nokia. Takto budete mít vždy k dispozici zálohu důležitého obsahu. K používání služby Synchronizace Ovi musíte mít účet Nokia. Nemáte-li účet Nokia, vytvořte si jej na adrese www.ovi.com.

Pokud pomocí služby Synchronizace Ovi automaticky synchronizujete kontakty se službou Ovi, nepovolujte synchronizaci s žádnou jinou službou, například Mail for Exchange. Mohlo by dojít ke konfliktům.

Zálohování obsahu na server Ovi

Chcete své záznamy kalendáře, poznámky a ostatní obsah přístroje zálohovat na portál Ovi? Aplikace Synchronizace Ovi slouží k ruční i automatické synchronizaci obsahu mezi přístrojem a serverem Ovi.

Zvolte možnost **Menu** > **Aplikace** > **Nástroje** > **Synchr. Ovi**.

Při prvním spuštění aplikace vám průvodce synchronizací pomůže definovat nastavení a vybrat obsah pro synchronizaci.

Určení synchronizovaného obsahu

Zvolte možnost **Volby** > **Nastavení synchronizace** > **Položky k synchronizaci**.

Ruční synchronizace

Zvolte možnost **Synchronizovat**.

Automatická synchronizace

- 1 Chcete-li zapnout automatickou synchronizaci, zvolte možnost **Volby** > **Nastavení synchronizace** > **Autom. synchronizace**.
- 2 Chcete-li nastavit interval synchronizace, zvolte možnost **Volby** > **Nastavení synchronizace** > **Interval plán. synchr.**.

Kopírování kontaktů nebo obrázků mezi přístroji

Aplikace Přenos dat umožňuje zdarma synchronizovat a kopírovat obsah mezi dvěma kompatibilními přístroji Nokia pomocí technologie Bluetooth.

Zvolte možnost **Menu > Nastavení > Připojení > Přenos dat > Přenos dat.**

1 Vyberte z následujících možností:



— Kopírování obsahu mezi dvěma přístroji.



— Kopírování obsahu z jiného přístroje.



— Kopírování obsahu do jiného přístroje.

2 Vyberte přístroj, ke kterému se chcete připojit, a oba přístroje spárujte. Musí být zapnuta technologie Bluetooth.

3 Pokud kterýkoli přístroj vyžaduje zadání hesla, zadejte heslo. Heslo, které si můžete určit sami, musíte zadat v obou zařízeních. Heslo některých zařízení je pevně nastaveno. Další informace najdete v uživatelské příručce k zařízení.

Heslo platí pouze pro aktuální spojení.

4 Vyberte obsah a zvolte možnost **OK**.

Tip: Pokud údaje uložíte, bude v budoucnu snazší vyměňovat stejný obsah se stejným přístrojem.

Ochrana přístroje

Nastavení automatického zamykání přístroje

Chcete přístroj ochránit před zneužitím? Nastavte zamykací kód a nastavte přístroj tak, aby se automaticky zamknul, když ho nebudete používat.

1 Zvolte možnost **Menu > Nastavení a Telefon > Správa telefonu > Nas. zabezpečení > Telefon a SIM karta.**

2 Zvolte možnost **Zamykací kód** a zadejte zamykací kód. Můžete použít číslice, symboly, malá a velká písmena a minimální délka kódu je 4 znaky.

Zamykací kód uchovejte v tajnosti a uložte ho odděleně od přístroje. Pokud zamykací kód zapomenete a přístroj je zamknout, bude přístroj vyžadovat servisní zásah. Mohou být vyžadovány další poplatky a všechna osobní data v přístroji mohou být vymazána. Další informace zjistíte ve středisku Nokia Care nebo u prodejce.

3 Zvolte možnost **Prodl. aut. zámku telef.** a nastavte dobu, po které se má přístroj automaticky zamknout.

Ruční zamknutí přístroje

Na domovské obrazovce stiskněte tlačítko **⓪**, zvolte možnost **Zamknout telefon** a zadejte zamykací kód.

Odemknutí přístroje

Posuňte přepínač zámku, zadejte kód zámku a zvolte možnost **OK**.

Pokud na přepínač zámku nedosáhnete, stiskněte tlačítko **Menu** a zvolte možnost **Odemknout**.

Zamknutí přístroje na dálku

Zapomněli jste přístroj v práci a chcete ho zamknout, aby ho nikdo nezneužil? Svůj přístroj můžete zamknout na dálku předem definovanou textovou zprávou.

Zapnutí vzdáleného zamykání

- 1 Zvolte **Menu** > **Nastavení a Telefon** > **Správa telefonu** > **Nas. zabezpečení** > **Telefon a SIM karta** > **Vzdál. zamykání telefonu** > **Povoleno**.
- 2 Zadejte obsah textové zprávy. Může mít 5-20 znaků a můžete používat velká i malá písmena.
- 3 Pro potvrzení zadejte stejný text znovu.
- 4 Zadejte zamykací kód.

Odeslání zamykací zprávy

Chcete-li přístroj na dálku uzamknout, napište předem definovaný text a pošlete ho textovou zprávou do svého přístroje.

Pro odemknutí přístroje potřebujete kód zámku.

Získání další nápovědy

Podpora

Pokud chcete o používání přístroje zjistit více informací nebo si nejste jisti, jak má přístroj pracovat, nahlédněte na stránky www.nokia.com/support nebo z mobilního přístroje na stránky nokia.mobi/support. Můžete si také přečíst příručku v přístroji. Zvolte možnost **Menu** > **Aplikace** > **Už. příručka**.

Pokud potíže nevyřešíte, zkuste následující možnosti:

- Restartujte přístroj. Podržte na 8 sekund stisknuté tlačítko **Ⓚ**. Přístroj třikrát zavibruje a vypne se. Chcete-li přístroj opět zapnout, stiskněte tlačítko **Ⓚ**.
- Obnovte původní nastavení.
- Aktualizujte software přístroje.

Pokud potíže stále trvají, obraťte se s dotazem na opravu na společnost Nokia. Přečtěte si stránku www.nokia.com/repair. Před odesláním přístroje do opravy vždy vytvořte zálohu dat přístroje.

Přístupové kódy

PIN, kód — Tento kód chrání SIM kartu před neoprávněným použitím. Kód PIN (4 až 8 číslic) je obvykle dodán se SIM kartou.

PIN2, kód — Tento kód (4 až 8 číslic) je dodáván s některými SIM kartami a je vyžadován při přístupu k některým funkcím přístroje.

Pokud přístupový kód zapomenete, obraťte se na poskytovatele služeb, jehož SIM kartu v přístroji používáte. Po zadání tří nesprávných kódů PIN nebo PIN2 za sebou je kód zablokován. Pro jeho odblokování potřebujete kód PUK nebo PUK2.

Kód PUK a kód PUK2 — Tyto kódy (8 číslic) jsou vyžadovány při změně zablokovaného kódu PIN a PIN2. Nejsou-li kódy dodány se SIM kartou, požádejte o ně poskytovatele služeb, jehož SIM kartu v přístroji používáte.

Číslo IMEI — Toto číslo (15 číslic) slouží k identifikování platných přístrojů v síti GSM. Přístrojům, které byly například odcizeny, lze zabránit v přístupu k síti. Chcete-li zobrazit číslo IMEI přístroje, zadejte na domovské obrazovce kód ***#06#**.

Zamykací kód (také znám jako bezpečnostní kód) — Zamykací kód zabezpečuje přístroj před neoprávněným použitím. Kód můžete vytvořit a změnit a přístroj můžete nastavit tak, aby bezpečnostní kód vyžadoval. Nový kód uchováte v tajnosti a uložte jej odděleně od přístroje. Pokud kód zapomenete a přístroj je zamknout, bude přístroj vyžadovat servisní zásah. Za zásah mohou být účtovány další poplatky a může dojít k odstranění osobních dat z přístroje. Další informace zjistíte ve středisku Nokia Care Point nebo u prodejce přístroje.

Řešení potíží

Když přístroj přestane reagovat

Restartujte přístroj. Podržte na 8 sekund stisknuté tlačítko **⓪**. Přístroj třikrát zavibruje a vypne se. Chcete-li přístroj opět zapnout, stiskněte tlačítko **⓪**.

Nebude odstraněn žádný obsah, například zprávy.

Obnovení původního nastavení

Když přístroj nepracuje správně, můžete některá nastavení vrátit na původní hodnoty.

- 1 Ukončete všechny aktivní hovory a spojení.
- 2 Zvolte možnost **Menu > Nastavení a Telefon > Správa telefonu > Vých. nastavení > Obnovit**.
- 3 Zadejte zamykací kód.

Tato akce neovlivní dokumenty ani soubory uložené v přístroji.

Po obnovení původního nastavení se přístroj vypne a znovu zapne. Může to trvat déle než obvykle.

Co udělat, když se zaplní paměť?

Pokud odstraňujete více položek současně a přístroj zobrazí některé z uvedených upozornění, odstraňujte položky po jedné a začněte nejmenší z nich:

- **Nedostatek paměti k vykonání operace. Nejdříve odstraňte některá data.**
- **Nedostatek paměti. Odstraňte některá data z paměti telefonu.**

Přesuňte data, která chcete uchovat, do velkokapacitní paměti nebo do kompatibilního počítače. Je-li to možné, instalujte aplikace do velkokapacitní paměti a nikoli do paměti přístroje.

Blikající indikátor zpráv

Dotaz: Proč na domovské obrazovce bliká indikátor zpráv ?

Odpověď: V přístroji je uloženo maximální množství zpráv. Odstraňte některé zprávy. Počet zpráv, které lze uložit na SIM kartu, je výrazně nižší než počet zpráv, které lze uložit do paměti přístroje. K ukládání zpráv do kompatibilního počítače můžete použít sadu Nokia Ovi Suite.

Kontakt uvedený v seznamu kontaktů dvakrát

Dotaz: Jeden kontakt mám v seznamu kontaktů dvakrát. Jak mám kontakt navíc odstranit?

Odpověď: Dva kontakty můžete sloučit do jednoho. Zvolte možnost **Volby > Spojit kontakty**, vyberte kontakty, které chcete sloučit, a zvolte možnost **Spojit**.

Nečitelné znaky při procházení webu

Pokud jsou zobrazeny nečitelné znaky, zvolte možnost **Menu > Web a Volby > Nastavení > Stránka > Výchozí kódování** a vyberte správné kódování správné znakové sady.

Příprava přístroje na recyklaci

Když si koupíte nový přístroj nebo přístroj z jiného důvodu již nechcete používat, doporučuje společnost Nokia, abyste přístroj recyklovali. Před recyklací odeberte z přístroje všechny osobní informace a obsah.

Odebrání veškerého obsahu přístroje a obnovení původního nastavení

- 1 Obsah, který si chcete ponechat, zálohujte na kompatibilní paměťovou kartu (je-li k dispozici) nebo do kompatibilního počítače.

- 2 Ukončete všechna aktivní spojení a hovory.
- 3 Zvolte možnost **Menu > Nastavení a Telefon > Správa telefonu > Vých. nastavení > Odstranit data a obnovit.**
- 4 Přístroj se vypne a znovu zapne. Pečlivě zkontrolujte, zda jste odstranili veškerý osobní obsah jako jsou kontakty, obrázky, hudba, videosoubory, poznámky, zprávy, pošta, prezentace, hry a další nainstalované aplikace.
Obsah a informace uložené na paměťové kartě nebo SIM kartě nejsou odstraňovány.

Chraňte životní prostředí

Úspory energie

Pokud se budete řídit následujícími tipy, nebudete muset tak často dobíjet baterii:

- Když je nepotřebujete, vypínejte aplikace a datová připojení, například připojení k síti WLAN nebo spojení Bluetooth.
- Nastavte přístroj tak, aby po minimální době neaktivity přecházel do režimu úspory energie (pokud to přístroj umožňuje).
- Vypněte nepotřebné zvuky jako jsou tóny tlačítek.

Recyklace



Když skončí životnost přístroje, mohou být všechny jeho materiály recyklovány na materiály a energii. Společnost Nokia chce zaručit správnou likvidaci a recyklaci, a proto se svými partnery spolupracuje na programu nazvaném We:recycle. Informace o recyklaci starých výrobků Nokia a umístění sběrných míst zjistíte na adrese www.nokia.com/wecycle, z mobilního přístroje na adrese nokia.mobi/wecycle nebo na telefonní lince kontaktního střediska společnosti Nokia.

Balení a uživatelské příručky recyklujte v místním recyklačním středisku.



Symbol přeškrtnutého kontejneru na výrobku, baterii, v doprovodné dokumentaci nebo na obalu vám má připomínat, že všechny elektrické a elektronické výrobky, baterie a akumulátory musí být po ukončení své životnosti uloženy do odděleného sběru. Tento požadavek platí na území Evropské unie. Neodhazujte tyto výrobky do netříděného

komunálního odpadu. Další informace o vlivu přístroje na životní prostředí najdete na adrese www.nokia.com/ecodeclaration.

Informace o výrobku a bezpečnostní informace

Síťové služby a poplatky

Váš přístroj je schválen pro používání v následujících sítích: sítě GSM 850/900/1800/1900 MHz a WCDMA 900/1900/2100 MHz (UMTS). Vyzařovaný VF výkon max. 2 W. Toto rádiové zařízení lze provozovat v České republice v rámci všeobecných oprávnění ČTÚ č. VO-R/1/12.2008-17 a VO-R/12/05.2007-6. Abyste mohli přístroj používat, potřebujete mít objednanou službu u poskytovatele služeb.

Používání síťových služeb a stahování obsahu do přístroje může mít za následek poplatky za přenos dat. Některé funkce výrobku vyžadují podporu sítě a mohou vyžadovat objednání.

Péče o přístroj

Zacházejte pečlivě s přístrojem, baterií, nabíječkou a příslušenstvím. Následující doporučení vám pomohou ochránit vaše nároky ze záruky.

- Uchovávejte přístroj v suchu. Srážky, vlhkost a všechny typy kapalin mohou obsahovat minerály, které způsobují korozi elektronických obvodů.
- Nepoužívejte ani neponechávejte přístroj v prašném a znečištěném prostředí. Mohlo by dojít k poškození jeho pohyblivých součástí a elektronických součástek.
- Neponechávejte přístroj ve vysokých nebo nízkých teplotách. Vysoké teploty mohou zkrátit životnost přístroje, poškodit baterii a deformovat či roztavit plasty.
- Neponechávejte přístroj v chladu. Při zahřívání přístroje na provozní teplotu se uvnitř sráží vlhkost, která může poškodit elektronické obvody.
- Nepokoušejte se přístroj otevřít jinak, než jak je uvedeno v uživatelské příručce.
- Neschválené úpravy mohou poškodit přístroj a porušovat právní předpisy týkající se rádiových zařízení.
- Nedovolte, aby přístroj upadl nebo byl vystaven silným otřesům, netešte přístrojem. Nešetrné zacházení může poškodit vnitřní elektronické obvody a mechaniku.
- Pro čištění povrchu přístroje používejte pouze měkký, čistý, suchý hadřík.
- Přístroj nepřebarvujte. Barva může zalepit pohyblivé součásti přístroje a zabránit správné funkci.
- Ukládejte přístroj mimo dosah magnetů nebo magnetických polí.
- Důležitá data ukládejte alespoň na dvě oddělená místa, například do přístroje, na paměťovou kartu nebo do počítače, případně si důležité informace zapište.

Při delším provozu se přístroj může zahřát. Tento stav je obvykle normální. Pokud se vám zdá, že přístroj nefunguje správně, odneste jej do nejbližšího autorizovaného servisního střediska.

Recyklace

Použitá elektronická zařízení, baterie a balící materiály vždy vračejte na sběrná místa, která jsou k tomu určena. Tím pomáháte bránit nekontrolovanému ukládání odpadu a podporujete opakované využívání surovinových zdrojů. Informace o životním prostředí související s přístrojem a pokyny k recyklování výrobků Nokia najdete na stránce www.nokia.com/werecycle nebo při přístupu z mobilního přístroje na stránce nokia.mobi/werecycle.

Symbol přeškrtnutého kontejneru



Symbol přeškrtnutého kontejneru na výrobku, baterii, v doprovodné dokumentaci nebo na obalu vám má připomínat, že všechny elektrické a elektronické výrobky, baterie a akumulátory musí být po ukončení své životnosti uloženy do odděleného sběru. Tento požadavek se týká Evropské unie. Neodhazujte tyto výrobky do netříděného komunálního odpadu. Další informace o ochraně životního prostředí související s přístrojem najdete na adrese www.nokia.com/ecodeclaration.

Správa digitálních práv

Při používání tohoto přístroje dodržujte všechny právní předpisy a respektujte místní zvyklosti, soukromí a práva ostatních, včetně práv autorských. Ochrana autorských práv může omezit možnost kopírování, upravování nebo přenášení obrázků, hudby a dalšího obsahu.

Vlastníci obsahu mohou používat různé typy technologií správy digitálních práv (DRM) k ochraně svého duševního vlastnictví včetně autorských práv. Tento přístroj používá různé typy softwaru DRM pro přístup k obsahu chráněnému technologií DRM. S tímto přístrojem můžete přistupovat k obsahu chráněnému technologií WM DRM 10 a OMA DRM 2.0. Pokud některý software DRM nedokáže chránit obsah, vlastníci obsahu si mohou vyžádat, aby možnost přístupu takového softwaru DRM k novému obsahu chráněnému technologií DRM byla odvolána. Odvolání může rovněž zabránit obnově takového obsahu chráněného technologií DRM, který se již v přístroji nachází. Odvolání takového softwaru DRM nemá vliv na používání obsahu chráněného jinými typy technologií DRM ani na používání obsahu, který není chráněný technologií DRM.

Obsah chráněný správou digitálních práv (DRM) je dodán s přidruženou licencí, která vymezuje vaše práva k používání obsahu.

Je-li ve vašem přístroji obsah chráněný systémem OMA DRM, použijte pro zálohování licencí i obsahu funkci zálohování sady Nokia Ovi Suite.

Jiné způsoby přenosu nemusí přenést licence, které musí být obnoveny spolu s obsahem, abyste mohli pokračovat v používání obsahu chráněného pomocí OMA DRM po zformátování paměti přístroje. Licence byste mohli potřebovat obnovit i v případě, že dojde k poškození souborů ve vašem přístroji.

Je-li ve vašem přístroji obsah chráněný systémem WMDRM, dojde po zformátování paměti přístroje ke ztrátě licencí i obsahu. Licence a obsah můžete ztratit i v případě, že dojde k poškození souborů ve vašem přístroji. Ztráta licencí nebo obsahu může omezit vaši možnost opětovného užívání stejného obsahu ve vašem přístroji. O další informace požádejte svého poskytovatele služby.

Některé licence mohou být navázány na konkrétní SIM kartu a chráněný obsah je pak přístupný pouze tehdy, je-li tato SIM karta vložena v přístroji.

Baterie a nabíječky

Informace o baterii a nabíječce

Tento přístroj má vnitřní, nevyměnitelnou, dobíjecí baterii. Nepokoušejte se vyjmout baterii z přístroje, protože může dojít k jeho poškození. K výměně baterie předejte přístroj do nejbližšího autorizovaného servisního střediska.

Tento přístroj je určen pro použití, když je nabíjen z těchto nabíječek: AC-10 . Přesné číslo modelu nabíječky se může lišit v závislosti na typu konektoru. Typ konektoru je identifikován jedním z těchto označení: E, X, AR, U, A, C, K nebo B.

Baterie může být mnohokrát opětovně nabita a vybita (řádově stovky cyklů), po určitém čase se však zcela opotřebí. Pokud se doba hovoru a doba v pohotovosti znatelně zkrátí, vezměte přístroj k výměně baterie do nejbližšího autorizovaného servisního střediska.

Bezpečnost při používání baterie



Poznámka: Baterie v tomto přístroji je nevyjímatelná, používejte tedy pouze ty poznámky k baterii, které lze uplatnit pro tento přístroj.

Jestliže odpojujete nabíječku nebo příslušenství, uchopte a zatáhněte vždy za zástrčku, nikoliv za kabel.

Nepoužíváte-li nabíječku, odpojte ji od elektrické zásuvky a přístroje. Neponechávejte úplně nabitou baterii připojenou k nabíječce, protože nadměrné nabíjení může zkrátit životnost baterie. Je-li plně nabitá baterie ponechána bez použití, dojde po čase k jejímu samovolnému vybití.

Baterii vždy udržujte při teplotě 15 °C až 25 °C (59 °F až 77 °F). Extrémní teploty snižují kapacitu a životnost baterie. Přístroj s horkou nebo chladnou baterií může dočasně přestat pracovat.

K náhodnému zkratování může dojít, pokud se kovových pásků na baterii dotkne kovový předmět. Zkratování může poškodit baterii nebo předmět, který zkrat způsobil.

Nevhazujte baterie do ohně, protože může dojít k jejich výbuchu. Baterie likvidujte v souladu s místními právními předpisy. Je-li to možné, recyklujte je. Neodhazujte je do směsného odpadu.

Baterie ani články nerozebírejte, nesekejte, neotvírejte, nemačkejte, neohýbajte, neděrujte ani nerozřezávejte. Pokud baterie vytéká, zabraňte kontaktu kapalinou baterie s kůží nebo očima. Pokud k tomu dojde, okamžitě opláchněte zasažené plochy vodou nebo vyhledejte lékařskou pomoc.

Neupravujte ani nepředělávejte baterii a nepokoušejte se do ní vkládat cizí předměty. Baterii neponožujte a ani nevystavujte působení vody či jiných kapalin. Při poškození mohou baterie explodovat.

Používejte baterii a nabíječku pouze ke stanoveným účelům. Nesprávné používání nebo použití neschválených baterií či nabíječek může způsobit riziko požáru, výbuchu nebo jiného nebezpečí a může mít za následek zrušení osvědčení nebo záruk. Pokud si myslíte, že došlo k poškození baterie nebo nabíječky, před dalším používáním ji odnesete do nejbližšího servisního střediska na kontrolu. Nikdy nepoužívejte poškozenou baterii ani nabíječku. Nabíječky používejte pouze uvnitř budovy.

Další bezpečnostní informace

Tísňová volání

Uskutečnění tísňového volání

- 1 Zkontrolujte, zda je přístroj zapnutý.
- 2 Zkontrolujte, zda je k dispozici dostatečně silný signál. Někdy může být nutné provést následující postup:
 - Vložte SIM kartu.
 - Odstraňte zapnutá omezení volání z přístroje (například blokování hovorů, volbu povolených čísel či uzavřené skupiny uživatelů).
 - Zkontrolujte, zda v přístroji není zapnut profil Offline nebo Letadlo.
 - Pokud je zamknuta dotyková obrazovka a tlačítka, odemkněte je.
- 3 Opakovaným stisknutím tlačítka Menu vymažte displej.
- 4 Zvolte možnost **Volat**.
- 5 Zadejte oficiální číslo tísňové linky dle své aktuální polohy.
- 6 Zvolte možnost .
- 7 Uveďte co nejpřesnější všechny potřebné informace. Hovor neukončujte, dokud k tomu nedostanete svolení.



Důležité: Pokud přístroj podporuje internetové hovory, zapněte mobilní i internetové hovory. Přístroj se může pokusit o tísňové volání jak přes mobilní síť, tak i internetovým voláním. Připojení není možné zajistit za všech podmínek. S životně důležitou komunikací, například v případě ohrožení zdraví, nikdy nespolehejte pouze na bezdrátový přístroj.

Malé děti

Tento přístroj a jeho příslušenství nejsou hračky. Mohou obsahovat malé součásti. Uchovávejte je mimo dosah malých dětí.

Zdravotnické přístroje

Provoz přístrojů pracujících na principu rádiového přenosu, včetně bezdrátových telefonů, může způsobovat rušení nedostatečně chráněných zdravotnických přístrojů. Pokud chcete zjistit, jestli je zdravotnický přístroj dostatečně chráněn před působením energie z vnějšího rádiového pole, obraťte se na lékaře nebo na výrobce zdravotnického přístroje. Pokud jste k tomu místními předpisy vyzváni, například v nemocnicích, přístroj vypněte.

Implantované zdravotnické přístroje

Výrobci zdravotnických přístrojů doporučují, aby mezi bezdrátovým přístrojem a implantovaným zdravotnickým přístrojem, např. kardiostimulátorem nebo implantovaným intrakardiálním defibrilátorem, byla dodržena minimální vzdálenost 15,3 centimetru (6 palců), aby nedocházelo k potenciálnímu rušení zdravotnického přístroje. Osoby s takovými přístroji by:

- Měly vždy udržovat bezdrátový přístroj nejméně 15,3 centimetru (6 palců) od zdravotnického přístroje.
- Neměly nosit bezdrátový přístroj v náprsní kapse.
- Měly při telefonování přikládat bezdrátový přístroj k uchu na vzdálenější straně od zdravotnického přístroje.
- Měly bezdrátový přístroj vypnout, jestliže existuje důvodné podezření, že způsobuje rušení.
- Měly dodržovat pokyny výrobce implantovaného zdravotnického přístroje.

Máte-li nějaké dotazy týkající se použití bezdrátového přístroje s implantovaným zdravotnickým přístrojem, obraťte se na svého poskytovatele zdravotnické péče.

Sluch



Upozornění:

Při používání sluchátek může být ovlivněna vaše schopnost vnímat zvuky z okolí. Nepoužívejte sluchátka, pokud to může ohrozit vaši bezpečnost.

Některé bezdrátové přístroje mohou působit rušení některých naslouchátek.

Nikl



Poznámka: Kovové součásti na povrchu tohoto přístroje neobsahují nikl. Povrch tohoto přístroje obsahuje antikorozní ocel.

Chraňte přístroj před nebezpečným obsahem

Přístroj může být vystaven působení virů nebo jiného škodlivého obsahu. Dodržujte následující pokyny:

- Při otevírání zpráv buďte opatrní. Zprávy mohou obsahovat škodlivý software nebo mohou být pro váš přístroj či počítač jinak nebezpečné.
- Dbejte opatrnosti při potvrzování požadavků na připojení, prohlížení internetu nebo stahování obsahu. Nepotvrzujte připojení Bluetooth ze zdrojů, kterým nedůvěřujete.
- Instalujte a používejte pouze služby a software ze zdrojů, kterým kterým důvěřujete a které nabízejí odpovídající zabezpečení a ochranu.

- Nainstalujte antivirový a jiný bezpečnostní software do přístroje a všech připojených počítačů. V jednom okamžiku používejte pouze jednu antivirovou aplikaci. Používání více takových aplikací současně může nepříznivě ovlivnit výkon a fungování přístroje nebo počítače.
- Pokud používáte předinstalované záložky a odkazy na internetové stránky třetích stran, dbejte přiměřené opatrnosti. Nokia nepotvrzuje jejich obsah ani nepřijímá odpovědnost za takové stránky.

Provozní prostředí

Tento přístroj splňuje směrnice týkající se vystavení rádiovým vlnám, pokud je používán v normální poloze u ucha nebo nejméně 1,5 centimetru (5/8 palce) od těla. Je-li pro nošení telefonu u těla použito pouzdro, spona na opasek nebo jiný držák, neměl by obsahovat kovový materiál a měl by být umístěn nejméně ve výše uvedené vzdálenosti od těla.

Aby mohlo docházet k odeslání datových souborů nebo zpráv, je vyžadováno kvalitní připojení k síti. Datové soubory nebo zprávy mohou být pozdrženy, dokud takové připojení není k dispozici. Pokyny ohledně vzdáleností dodržujte, dokud není přenos dokončen.

Dopravní prostředky

Rádiové signály mohou ovlivnit nesprávně instalované nebo nedostatečně stíněné elektronické systémy motorových vozidel, např. elektronické systémy vstřikování paliva, elektronické protiblokovací systémy brzd, elektronické systémy kontroly rychlosti a systémy airbagů. Další informace ověřte u výrobce vozidla nebo jeho zařízení.

Instalovat přístroj do vozu by měl pouze kvalifikovaný pracovník. Chybná montáž nebo servis mohou být nebezpečné a mohou způsobit výbuch nebo požár, při kterých hrozí nebezpečí poranění nebo úmrtí osob. Vypněte přístroj ve voze správně instalováno a jestli správně pracuje. Neukládejte ani nepřenášejte hořlavé kapaliny, plyny nebo výbušné materiály ve stejném prostoru, ve kterém je uložen přístroj, jeho části nebo příslušenství. Pamatujte, že se airbagy nafukují velkou silou. Do prostoru, do kterého se airbagy v případě nárazu aktivují, neumísťujte přístroj ani jiné příslušenství.

Před vstupem do letadla přístroj vypněte. Použití bezdrátových přístrojů v letadle může být pro provoz letadla nebezpečné a může být i protiprávní.

Potenciálně výbušná prostředí

Vypněte přístroj v potenciálně výbušných prostorech. Dodržujte zde všechny pokyny. Jiskření v takovýchto prostorech může způsobit výbuch nebo požár, při kterých hrozí nebezpečí poranění nebo úmrtí osob. Vypněte přístroj u čerpacích stanic pohonných hmot, například v blízkosti benzínových čerpacích stanic. Dodržujte omezení ve skladech pohonných hmot, skladech paliv a prodejních prostorech, v chemických závodech nebo v místech, kde se provádí odstřelky za pomoci výbušnin. Potenciálně výbušná prostředí jsou často, ale ne vždy, viditelně označena. Patří mezi ně prostory, ve kterých je vám normálně doporučeno vypnout motor vozu, podpalubí lodí, prostory pro převážení nebo ukládání chemikálií a prostory, kde je v atmosféře zvýšená koncentrace chemikálií nebo malých částic, například zrní, prachu nebo kovových částeček. Měli byste se informovat u výrobce vozidel používajících kapalné ropné plyny (např. propan a butan), zda je možné tento přístroj bezpečně používat v jejich blízkosti.

Certifikační informace (SAR)

Tento mobilní přístroj splňuje nařízení pro vystavení rádiovým vlnám.

Tento mobilní přístroj je vysílačem a přijímačem rádiových vln. Přístroj je navržen tak, aby nepřekročil emisní limity pro vystavení rádiovým vlnám stanovené mezinárodními pravidly. Tato pravidla byla vytvořena nezávislou vědeckou organizací ICNIRP a obsahují také bezpečnostní rozpětí, aby byla zajištěna bezpečnost všech osob, bez ohledu na věk nebo zdravotní stav.

Pravidla týkající se vyzářování mobilních přístrojů pracujících s měrnou jednotkou uváděnou jako specifická míra absorpce (SAR, Specific Absorption Rate). Limit SAR je dle pravidel ICNIRP průměrně 2,0 wattů/kilogram (W/kg) stanovený z referenční hodnoty na 10 gramů tělní tkáň. Testy na SAR jsou prováděny za použití standardních pracovních poloh s přístrojem pracujícím na nejvyšší deklarované výkonové úrovni ve všech testovaných frekvenčních rozsazích. Skutečná momentální úroveň SAR provozovaného přístroje může být pod touto maximální hodnotou, protože přístroj je vyroben tak, aby používal pouze výkon nutný pro připojení k síti. Tato hodnota se liší v závislosti na mnoha faktorech, například vzdálenosti od základnové stanice.

Podle pravidel ICNIRP je nejvyšší hodnota SAR pro použití přístroje u ucha 0,56 W/kg .

124 Copyright a další upozornění

Při použití příslušenství s přístrojem může dojít ke změně hodnot SAR. Hodnoty SAR se mohou lišit podle národních požadavků, požadavků na testování a frekvence použité v síti. Další informace o SAR mohou být uvedeny v informacích o výrobku na www.nokia.com.

Copyright a další upozornění

PROHLÁŠENÍ O SHODĚ

CE 0434 Ⓢ

Společnost NOKIA CORPORATION tímto prohlašuje, že tento výrobek RM-626 je ve shodě se základními požadavky a dalšími příslušnými ustanoveními směrnice 1999/5/ES. Kopii Prohlášení o shodě naleznete na adrese http://www.nokia.com/phones/declaration_of_conformity/.

© 2010 Nokia. Všechna práva vyhrazena.

Nokia, Nokia Connecting People, Eseries, logo Nokia Original Accessories a Ovi jsou ochranné známky nebo registrované ochranné známky společnosti Nokia Corporation. Nokia tune je zvuková značka společnosti Nokia Corporation. Ostatní názvy výrobků a společnosti zmiňované v tomto dokumentu mohou být ochrannými známkami nebo obchodními firmami příslušných vlastníků.

Rozmnožování, přenos, rozšiřování nebo ukládání obsahu tohoto dokumentu nebo jeho části v jakékoli formě je povoleno pouze po předchozím písemném souhlasu společnosti Nokia. Nokia se řídí politikou neustálého vývoje. Nokia si vyhrazuje právo provádět změny a vylepšení u všech výrobků popsanych v tomto dokumentu bez předchozího oznámení.

HDMI

HDMI and the HDMI Logo are trademarks or registered trademarks of HDMI Licensing LLC.

'Dolby' is a trademark of Dolby Laboratories.

Manufactured under license from Dolby Laboratories.



Java and all Java-based marks are trademarks or registered trademarks of Sun Microsystems, Inc.

Licence k tomuto výrobku je udělena podle MPEG-4 Visual Patent Portfolio License (i) pro osobní a nepodnikatelské užití ve spojení s informacemi, které byly zakódovány v souladu s vizuálním standardem MPEG-4 spotřebitelem v rámci osobní a nepodnikatelské činnosti, a (ii) pro užití ve spojení s videem formátu MPEG-4 dodaným poskytovatelem videa s příslušným oprávněním. Licence není udělena a nezahrnuje jakékoli jiné způsoby užití. Další informace, včetně informací týkajících se užití pro reklamní, interní a podnikatelské účely, je možné získat od společnosti MPEG LA, LLC. Viz <http://www.mpegla.com>.

V maximální míře povolené příslušnými právními předpisy nejsou společnost Nokia ani jakýkoli z jejích poskytovatelů licence za žádných okolností odpovědní za jakoukoli ztrátu dat nebo příjmů ani za zvláštní, náhodné, následné či nepřímé škody způsobené jakýmkoli způsobem.

Obsah tohoto dokumentu je dodáván "jak stojí a leží". V souvislosti s obsahem tohoto dokumentu a správností a spolehlivostí informací v něm obsažených se kromě záruk stanovených příslušnými právními předpisy neposkytují žádné další záruky,

výslovné nebo implicitní, včetně (nikoli však pouze) záruky prodejnosti a vhodnosti použití pro určitý účel. Společnost Nokia si vyhrazuje právo kdykoli a bez předchozího upozornění tento dokument revidovat nebo ukončit jeho platnost.

Zpětné inženýrství softwaru v přístroji je zakázáno do té míry, do jaké takový zákaz umožňují příslušné právní předpisy. Do té míry, do jaké tato uživatelská příručka omezuje prohlášení, záruky, právo na náhradu škody, na smluvní pokuty a odpovědnost společnosti Nokia, taková omezení podobně omezují jakákoli prohlášení, právo na náhradu škody, na smluvní pokuty, odpovědnost a záruky poskytovatelů licence společnosti Nokia.

Dostupnost výrobků, funkcí, aplikací a služeb se může v jednotlivých oblastech lišit. O další informace požádejte svého prodejce výrobků Nokia nebo poskytovatele služby. Tento přístroj může obsahovat výrobky, technologie nebo software, které jsou předmětem právních předpisů upravujících export platných v USA a dalších zemích. Obcházení příslušných právních předpisů je zakázáno.

Nokia neposkytuje žádnou záruku ani nepřebírá žádnou odpovědnost za funkčnost, obsah nebo podporu koncového uživatele k programům třetích stran dodávaným s přístrojem. Používáním programu berete na vědomí, že program je poskytován ve stavu "jak stojí a leží". Nokia nevydává žádná prohlášení, neposkytuje žádnou záruku ani nepřebírá žádnou odpovědnost za funkčnost, obsah nebo podporu koncového uživatele k programům třetích stran dodávaným s přístrojem.

UPOZORNĚNÍ FCC/ÚŘADU INDUSTRY CANADA

Tento přístroj může způsobovat rušení televize nebo rozhlasu (například při používání telefonu v blízkosti přijímače). Úřad FCC nebo Industry Canada může vyžadovat, abyste přestali používat telefon, pokud není možné toto rušení omezit. Potřebujete-li pomoc, obraťte se na místní servisní středisko. Tento přístroj je v souladu s částí 15 pravidel FCC. Provoz musí splňovat následující dvě podmínky: (1) Tento přístroj nesmí způsobovat škodlivé rušení; a (2) tento přístroj musí tolerovat veškeré zachycené rušení, včetně toho, které může způsobit jeho nežádoucí činnost. Jakékoli změny nebo úpravy, které nejsou výslovně schváleny společností Nokia, mohou způsobit ztrátu uživatelského oprávnění k užívání tohoto zařízení.

Některé operace a funkce jsou závislé na SIM kartě nebo síti, na službě MMS nebo na kompatibilitě přístrojů a podporovaných formátech obsahu. Za některé služby je účtován zvláštní poplatek.

/1.0. vydání CS

Rejstřík**A**

aktualizace	
— aplikace	107, 108
— software přístroje	107, 108, 109
antény	15
aplikace	24, 38, 108, 111
aplikace Java	111

B

baterie	13
— nabíjení	14, 15
— úspora energie	33
bezpečnostní kód	114, 116
blogy	59
blokování	
— přístroj	103
Bluetooth	101, 102, 103, 104
budík	91, 92

Č

čas a datum	92
Číslo IMEI	116

D

datová připojení	106
datová spojení	
— Bluetooth	101
datum a čas	92
domovská obrazovka	36
dotyková obrazovka	21, 26, 27
DRM (správa digitálních práv)	76

E

Editor fotografií	67
el. pošta	
<i>Viz mail</i>	
E-mail Ovi	56

F

filmy	68
FM rádio	77, 78
Fotoaparát	63
— fotografování	64, 65
— poloha, informace	64
— posílání obrázků	66
fotografie	
<i>Viz obrázky</i>	
fotografování	
<i>Viz Fotoaparát</i>	
Foto-Video	
— nahrávání videa	65

H

HDMI (High-Definition Multimedia Interface)	10, 69, 70
headset	16
hlasitost, ovládání	11
hlasitý telefon	11
hlasové hovory	
<i>Viz volání</i>	
hlasové příkazy	41
hledání	32
— kontakty	38
— rozhlasové stanice	77
hodiny	91, 92, 93
hovory	44
— iniciování	38
— internetová volání	42, 43
— omezení	45, 46
— poslední volané	43
— přesměrování	45
— uskutečňování	39
hovory, blokování	45
hudba	73, 75
— seznamy skladeb	74
Hudba Ovi	76

I

ikony	30
-------	----

indikátory	30, 117
Informace o podpoře společnosti	
Nokia	115
informace o poloze	62
informace o situaci	62
instalace aplikací	111
Internet	58
— procházení stránek	58
— vyrovnávací paměť	58
— záložky	59, 60
internet, připojení	99
internetová volání	42, 43

K

kalendář	93, 94, 95
Kalendář	63
Kalkulačka	97
kancelářské aplikace	95, 96, 97
keyguard	11
klávesnice	9, 24, 26, 27, 29
klávesové zkratky	23
kontakty	48
— hledání	38
— kopírování	18, 51, 114
— oblíbené položky	49
— obrázky	50
— odeslání	51, 102
— odstraňování problémů	117
— přidávání	49
— skupiny	51
— synchronizace	52, 112
— ukládání	49
— úpravy	49
— v sociálních sítích	61, 63
— vyzváněcí tóny	50
kopírování obsahu	18, 72, 75, 104, 114

L

licence	76
---------	----

M

mail	55, 56
— odeslání	57
— pomůcky	58
— přílohy	57
— vytváření	57
Mapy	79
— dopravní informace	89
— hlasové pokyny	87
— hledání míst	83
— kompas	81
— navigace	87, 89
— Oblíbené	85
— odesílání míst	85
— organizace míst	85
— organizace tras	85
— plánování tras	90
— podrobnosti místa	83
— procházení	79
— prvky zobrazení	80, 88
— sdílení míst	86
— stahování map	81
— synchronizace	85
— trasy autem	87
— trasy pěšky	89
— ukládání míst	84
— ukládání tras	84
— určování polohy	82
— změna zobrazení	80
menu	38
místní události a služby	60
MMS (multimediální zprávy)	52
Moje vizitka	51
motivy	35
multimediální zprávy	52
multitasking	24

N

nabíjení baterie	14, 15
nahrávání	
— hovory	43

— videa	65	pošta	
— zvuky	76	— čtení a odpovídání	57
nastavení		— nastavení	56
— jazyk	55	— schránka	56
— obnovení	116	Poznámky	98
— přístupové body	99	prezentace	68
nastavení čidla	43	profil Off-line	32
nastavení jazyka	55	profily	34, 35
nastavení z výroby, obnovení	116	— offline	32
nápověda	19	— přizpůsobení	34, 35
Nokia Ovi Suite	19	— vytváření	35

O

Obchod Ovi	18	prohlížeč	
oblíbené položky	49	— Viz <i>Internet</i>	
obnovení nastavení	116	Protokol	44
obrázky		Přenos dat	18, 114
— kopírování	18, 104, 114	přenos obsahu	18, 72, 75, 104, 114
— odeslání	66, 102	přesměrování hovorů	45
— poloha, informace	64	připojení	106
— pořizování	64, 65	připojení kabelem	104, 105
— sdílení	62	připojení USB	104, 105
— sledování v televizoru	69, 70	přizpůsobení přístroje	34, 35, 36, 37
— tisk	68	přístroj	
— úpravy	67	— nastavení	17
— zobrazení	66	— restartování	116
— Viz <i>obrázky</i>		— zapínání a vypínání	16, 116
ochrana autorských práv	76	přístupové kódy	116
odstraňování problémů	117	psaní textu	26, 27
Ovi by Nokia	17, 52	PUK, kódy	116
Ovi Suite	19		

P

pam	
— mazání	110, 117
paměť	109, 117
PIN, kódy	116
podpora	19, 115
poloha, informace	62, 64
pomůcky	58
poslech zpráv	55

R

Quickoffice	95, 96, 97
rádio	77, 78
RDS (Radio Data System)	77, 78
recyklace	118
reproduktor	11
restartování	116

S

schránka	
— hlasová	44
schránka Přijaté, zprávy	53
schůzky, záznamy	94
sdílení online	62
seznamy skladeb	74
SIM karta	51
— odstranění	12
— vložení	12
slovník	98
Služby Ovi	17
Služby Ovi – Nokia	17
SMS (krátké textové zprávy)	52
sociální sítě	60, 61, 62, 63
software	111
software, aktualizace	107, 108, 109
správa souborů	109, 110
Správce komprimace (ZIP)	98
stahování	
— motivy	35
světelné upozornění	32
světové hodiny	93
svítidla	12
synchronizace	52, 112, 113
Synchronizace Ovi	113

T

tapeta	36
telefonní seznam	
<i>Viz kontakty</i>	
textové zprávy	52
tichý profil	34
tisk	68
tlačítka a části	7, 8, 9
tóny	
— přizpůsobení	34
TV	
— prohlížení obrázků a videa	69
— prohlížení obrázků a videa v	70
— sledování pořadů	72

U

USB	10
uživatelská příručka	19

Ú

Účet Nokia	17
Účet služby Ovi	
<i>Viz Účet Nokia</i>	
úkoly	94

V

velkokapacitní paměť	110
videa	72
— kopírování	18, 72, 104, 114
— nahrávání	65
— odeslání	102
— poloha, informace	64
— přehrávání	72
— sdílení	47, 48, 62
— sledování	66
— sledování v televizoru	69, 70
— úpravy	67, 68
videohovory	39
virtuální klávesnice	26, 27
vizitky	51, 102
vkládání textu	9, 24, 28
volání	
— konference	40
— videohovory	39
VPN (virtuální soukromá síť)	106
vyrovnávací paměť	58
vyšlání, zprávy	59
vyzváněcí tóny	34, 43, 50
výchozí zobrazení	23, 35, 36, 37, 58
výročí, záznamy	94
vzdálené jednotky	107
vzdálený zámek	114

W

web	
<i>Viz Internet</i>	

web, připojení	99
webové zdroje	59
webový prohlížeč	58, 117
widget, nástroje	72
WLAN (bezdrátová síť LAN)	100, 101

Z

zadávání textu	26, 28, 29
zamknutí	
— obrazovka	11
— přístroj	114
— tlačítka	11
zamykací kód	114, 116
zamykání	
— na dálku	115
zamykání na dálku	115
zapínání a vypínání přístroje	16, 116
zálohování dat	109
záložky	59
záznamy narozenin	94
zkratky	29, 37
zprávy	52, 53, 117
— konverzace	54
— odeslání	52
— zvuk	53
zprávy, vysílání	59
zrychlená volba	41
zvukové zprávy	52, 53